京城日報
一月十八日（月）夕刊
編輯兼發行人 吉島晃治
印刷人 小川三之介
京城府太平通一丁目
發行所 合資會社京城日報社

寄贈 12.1.2

休會明け議會劈頭に 提出の卅二法案決定
けふ臨時閣議を開催

【東京電話】電力國營に伴ふ諸法案並に義務敎育法案等重要法案の議會提出決定のための臨時閣議は、十八日午前十時十五分首相官邸に開會廣田首相以下全閣僚出席まづ休會明け議會劈頭提出法律案三十二件を決定したるのち、島田農相米穀自治管理法施行後の米穀取引所善後措置に就ては目下關係當局間で會社設立に關する協議が進行中であり、成案を得次第同間にあへば今議に提出の意向である旨を述べ諒解を求めた、次いで平生文相義務敎育法案は樞密院の諮詢を求めるが至當と思ふから、來る廿日樞密院本會議後樞府側に同法案の說明を行ひ、諒解を求めた上で議會提出手續きを決定したいと述べ、この結果義務敎育法案の議會提出は多少遲延するも已むを得ないと云ふに意見一致した、なほ肥料取締法改正案は貴族院に提出することとし、同十一時十五分散會した

決定の卅二法案

【東京電話】政府は十八日の臨時閣議で左記三十二件の法律案を決定、直ちに議會提出の手續きを執つた、之にて政府提出法案は去る十五日の閣議で決定した十七件を加へ全部で四十九件に達した譯である

▲一般會計歲出の財源に充つる爲め特別會計より爲す繰入金に關する件▲對支文化事業特別會計法中改正法律案▲義務敎育法案▲肥料取締法中改正法律案▲所得稅法中改正法律案▲大正九年法律第十五號（所得稅法施行に關する法律）中改正法律案▲酒稅法律案▲酒造組合法中改正法律案▲砂糖消費稅法中改正法律案▲乳原料砂糖戾稅法中改正法律案▲明治四十四年法律第四十五號（砂糖消費稅織物消費稅等の徵收に關する法律）中改正法律案▲大正九年法律第五十一號（內地台灣又は樺太より朝鮮に移出する物品の內國稅免除に關する法律）中改正法律案▲輸用菓子糖果原料砂糖戾稅法中改正法律案▲織物消費稅法中改正法律案▲取引稅法案▲有價證券移轉稅法案▲印紙稅法中改正法律案▲鑛業法中改正法律案▲取引所稅法中改正法律案▲登錄稅法中改正法律案▲輸出統制稅法案▲明治四十年法律第二十一號（樺太における租稅に關する法律）中改正法律案▲地方稅法案▲府縣制中改正法律案▲市制中改正法律案▲町村制改正法律案▲電力管理法案▲日本電力發送電株式會社法案▲電氣事業法中改正法律案▲電力管理に伴ふ社債處理に關する法律案▲電力特別會計法案▲外國爲替統計法案

鞭撻を切望
賴母木遞相は語る

【東京電話】十八日の臨時閣議において電力國營關係法案が承認されたので、賴母木遞相は左の如く語つた

電氣事業の現狀は徹底的なる電力資源の開發、全國的なる設備の連絡統制、國民生活及び近代產業に適合する料金政策の實施、農山漁村、中小工業に對する電氣の利用普及促進、國防のためにする發電及び送電上の特殊の配意等に適切を缺くものがあつてこのまゝでは到底これらの國家的要求を滿足させ得ない、よつて電氣事業の特殊性と既存事業に及ぼす影響等につき愼重の注意を拂ひ、その國家的大家的使命と國民經濟上の重要なる機能を遺憾なく發揮せしめる主旨の下に、電力管理法、日本電力管理に伴ふ社債處理に關する法律及び電氣事業法の成案を得たのである、而してこれら諸法案は電氣特別會計法案と共に今日の閣議において休會明け議會劈頭提出すること〻なつたので、今日の非常時局に際して國力培養のため基本的要件をなすものと信ずる、本案につき國民諸士は自己一身の利害を超越宜しく國家百年のため協力鞭撻あらんことを切に希望するものである

政府議會提出法案は 百六十件を突破
議會史上の新記錄

【東京電話】今議會は廣田內閣最初の通常議會であり、過去一ヶ年における政府の施政適否と尨大豫算を始め所謂七大國策を俎上に乘せ檢討を加へるものとして國民注視の的となつてゐるが、外交問題始め增稅問題、電力問題、義務敎育年限延長問題、高物價問題等重要問題が山積してゐるので議會再開となれば幾多の波瀾が豫想される而して今議會に政府から提出する法案は實に百六十件以上に達する見込みであるから、議會は文字通り法案の洪水に惱むものと見られる政府は重要法案に對して十分審議期間を與へ審議未了の口實を未然に防止するため重要法案は全部休會明け劈頭議會に提出する方針で、十八日特に臨時閣議を開いた譯であるがこれまで政府の議會提出法案の最高記錄は第十三議會（山縣第二次內閣）の百十二件、第十六議會（第一次桂內閣）の百一件で政府提出法案が百六十件以上に達するのは今回が最初のことであり、我國議會史上劃期的記錄を作るものである

ふぐ料理
旭町一
明月長

重統法の施行 妥協を見た模樣

重要產業統制法の施行に就いては過般來より本府と中央當局との間に折衝が重ねられ、一時行惱み狀態にあつたが大野政務總監の東上により妥協を見た模樣であるが、これによると朝鮮に於ける重要產業統制法の運用は委員會を設けることなく、總督が業種の指定をなすことを認る、即ち石油業法の運用の精神によるもので現在は同法により統制されるものはセメントのみである

英輸出信用保證部 代表二月上旬北上

【上海十八日赤星特派員發】英國のクレジットによる對支輸出增進の使命を帶びる英國政府輸出信用保證部代表カークパトリック氏は南京入り以來政局混亂のため待機の姿勢にあつたが、愈よ十八、十九の兩日に亙り南京政府各要路と會見、更に廿日英國大使ヒューゲッセン氏と上海に來りて準備を整へた上、二月上旬北上し天津、北平、濟南、靑島方面に到り經濟狀況を視察活動を開始することゝなつた

共產軍對策は 益々重大化す

【北平十七日同盟】山西省境に向つて南下した徐海東、劉子丹等陝西の共產軍は黃河の渡河に使用すべき船を建造し、中央軍の積極的討伐が開始されれば山西、綏遠兩方面に進路を展開する形勢にあり、閻錫山氏は昨日黃河一帶のトーチカの增築を命ずると共に山西省內各縣保衞團十萬を總動員してこれに備へてゐる、目下山西省境の共產軍主力は延川附近にあり西安の楊虎城、張學良軍の解決如何に拘らず陝西、甘肅の共產軍對策は益々重大化しつゝある

ニカラガ運河を 米政府が開鑿か
ヴィンソン委員長が 議會に決議案を提出

【ワシントン十七日同盟】アメリカ海軍當局は無條約狀態に對處するため海軍兵力の整備擴充に全力を傾注してゐるが、議會方面では海軍兵力充實と並行してニカラガ運河の開鑿の機運が擡頭、下院海軍委員長ヴィンソン氏は十七日

余は近く議會に對して陸軍の技術課にニカラガ運河開鑿の調査を要求する決議案を提出するつもりである、但し決議案は廢案を含ます二年前に提出されたのと同樣である

と語つた、ヴィンソン氏は決議案を提出しルーズヴェルト大統領と協議する筈と言はれるが、一方上院海軍委員長ウォルシュ氏も左の如く語つた

ニカラガ運河開鑿問題は今議會における最も重大な國防問題とならう、余はヴィンソン氏と共に議會に對して開鑿問題に最も愼重な考慮を要求するつもりだが新運河開鑿は國防上の見地から言つても通商上の利益から言つても至急なさるべきであると思ふ

陸軍の專門技師は先に運河開鑿地の現地調査を行つたが、右によれば運河の長さは百七十二哩八、所要經費七億二千萬ドル、完成日子十ヶ年で愈よ工事に着手することになれば、ニカラガ政府に對しては條約により既に開鑿權を獲得してゐるのでコスタリカ政府の許可を得ればよい譯である、新運河開鑿の機運が擡頭したのはパナマ運河だけでは戰時敵に爆擊、封鎖される懸念があることと、中央アメリカは最近地震が頻々と發生し二日前もパナマ運河附近で地震が起り地震の危險が感ぜられたためと言はれる

イタリーが聯盟との 協力政策を復活
獨逸の復歸をも斡旋

【ローマ十七日同盟】イタリー政府はさきにイギリス政府と地中海紳士協定を締結、伊エ紛爭を契機として險惡化した對英關係を調整し、今回更にゲーリング空相とムッソリーニ首相との會談によつて獨伊提携關係を強化したが、イタリー政府はこれを機會に對聯盟協力政策を復活、進んでドイツの聯盟復歸を斡旋する意向に關し左の如く語つた

イタリー政府はイギリス政府と地中海紳士協定を締結したので、對英親善關係を回復し伊エ問題發生以來の對聯盟非協力政策を一擲し次ぎの理事會又は總會に代表を派遣することになるなら、イタリー政府は聯盟の組織に關して列國と協力する用意がある、ドイツ政府の聯盟復歸にも骨を折るだらう、エチオピア問題は正式には解決してゐないが既に多數の聯盟國が事實上エチオピアにおけるイタリーの主權を承認してゐるから、假りに問題が蒸返されてもイタリーには有利な解決を見るだらう從つてエチオピア問題は最早イタリーの聯盟協力復歸を妨げない、更に獨伊兩國の提携が強化された結果ロカルノ條約成立の機運も促進されるであらう

英伊當局が會談
四國協定につき協議

【ローマ十七日同盟】ローマ駐剳イギリス大使ドラモンド氏は義弟フォーリ公の結婚式參列のため十九日ローマ出發本國に歸還の途につくことゝなつた、右に先立ちドラモンド氏は十六日キジ宮にイタリー外相チャノ伯を訪問重要會談をとげたことが判明した、右會談の內容に關し消息通筋は兩巨頭はスペイン內亂に關するイギリス政府の警告に對するイタリー政府の回答につき意見の交換をとげたものと解されるが、ドイツ空相ゲーリング氏がムッソリーニ首相と所謂「英獨佛伊四國協定」交に關し協議をとげたと解される事情あり旁々チャノ伯は「四國協定」締結につきイギリス政府の眞意打診をドラモンド大使に要請したのではないかと觀られ、ドラモンド大使の歸國は頗る注目されてゐる

ゲーリング空相

【ワルシャワ十七日同盟】ドイツ空相ゲーリング氏は來る二月下旬夫人同伴ワルシャワを訪問すると傳へられる

四國協定成立へ
英獨伊の共同戰線を樹立し フランス政府を引入れる

【ローマ十七日同盟】ドイツ空相ゲーリング氏はローマにおいて親くムッソリーニ首相と會談を遂げてゐるが、消息通の見解によれば右會談の結果獨伊兩國政府はスペイン問題に對する從來の强硬態度を緩和し、イギリス政府の方針に大體同意見一致したといはれる、而してスペイン問題につき、イギリス政府の好意を獲得し、英獨伊の共同動作が實現すればフランス政府は西歐において孤立化し、その結果フランスは已むなくソヴエートとの盟邦關係を一擲して英獨伊の共同戰線に參加すべく、ここにおいて四ケ國協定は、いよ〳〵實現するものとみられる、最近イタリー新聞紙のフランス政府攻擊にはイタリーが英獨伊三國政府の共同戰線を樹立し、フランス外交を孤立化しその結果としてフランス政府の三國共同戰線への參加を切望してゐる意圖からだと言はれる（寫眞上はム首相下はゲ空相）

ゲーリング、ムッソリーニ兩氏會談

英伊地中海協定で 獨伊關係は强化
伊太利首相が強調

【ローマ十七日同盟】ナチス黨機關紙ドバデル新聞紙特派員で從軍記者として有名なシュトルニク氏はゲーリング空相に隨伴ローマを訪問したが、ムッソリーニ首相は十六日ヴェネチヤ宮に特に同氏を引見、英伊地中海協定その他に關し左の如きインタビューを與へた

英伊地中海協定成立の結果獨伊兩國の關係は弛緩したと云ふものがあるが是は甚だ遺憾な言だ同協定成立によりドイツ、イタリーの中軸的關係は寧ろ强化されたのである

續いてスペイン內亂に關しスペインのソヴエート化乃至カタロニアソヴエートの出現は地中海の「現狀維持」に違反する

南總督 十六日午後發
新義州其他視察

南總督は國境視察の爲め、來る廿六日午後十二時京城出發、新義州、平壤、鎭南浦、海州を視察、卅一日午後九時歸城する

滿洲國諸會議へ派遣の人々

南總督の新京訪問によつて來る二十二日から滿洲國新京に於て開催される滿洲國諸會議に本府からオブザーバーとして左記の人々を派遣することに決定した

▲省長會議（二十二日―廿三日）相川外事課長、金忠北知事
▲總務廳長會議（廿五日―二十六日）新貝人事課長、兒島咸北知事

一人一話
不良と家庭
◇―加藤義信

私方で御相談を受けます半數以上は子供の不良を嘆いて來られます、子供の方を調べてみますと何れも申合せた樣に元は自分が惡いからではあるが親兄弟から除者扱ひを受けるからわざと惡遊びをやつてゐると申しております、父が妾を置へ母が着かざつて出歩き、天晴れ夫人と言はれてみたい樣な方のある家庭には必ず早熟な不良があります、歷史を好む方のある家庭には不良の子供をみない樣に存じます、父母兄弟姉妹から眞に親しまれ時には先祖の事でも語られる事によつて既に不良の仲間に入つてゐても、又何時か自分の家に親しむやうになるのではないかと存じます

プンラウト石鹸
御贈答に！
全國連鎖店にあり
京城府黃金町二丁目
朝鮮電球販賣株式會社

天地玄黃

風雲を孕むとか、波瀾を豫想とか、眼前迫る議會への關心すべて事あれかしに見ゆるは面白からず。政黨議會時代の餘弊未だ去らず
×
政黨諸公の議會戰術研究依然たるは頭の轉換せざる證據、此際少くとも九十度の頭の轉換が必要
×
米國陸軍の士氣振興策は兵舍將校宿舍の改築から。なるほど米國には風雨脅威といふ辭はござらぬ
×
南京政府が愚圖々々してゐる間に、西安着々赤化
×
獨佛經濟提携の口火切らる。シユーール、ラーテナウ折衝以來の好場面、幸にドイツに財界のマンモス、シヤハトあり、ポンセ大使確かり〳〵
×
東京の大角力より滿蒙里の氷上蓋校大會、我儕樂しと知れ

人

◇土師慶南知事　十八日入城朝鮮ホテルへ
◇美座平北知事　十九日入城同上
◇佐原鐵道總局營業局長　就任挨拶のため十七日入城、朝鮮ホテルへ投宿、十九日歸新

社告
本社記者募集

京城日報社
毎日申報社

京城日報及び毎日申報では記者見習として左の如く若干名を募集いたします
一、資格　專門學校以上の卒業者又は今年三月迄に卒業見込の者
一、試驗　一月二十三日午後一時から本社來賓室に於て常識試驗を行ふ
希望者は來る二十日迄に履歷書に寫眞を添へ本社庶務部長宛送付ありたし

丹下前保安課長 本月末京城出發

總督府から歐米視察を命ぜられた前本府保安課長丹下郁太郎氏は本月末京城出發、鄕里松山に歸省し來る二月廿日門司出帆の郵船榛名丸で出發、フランス、ドイツを始め動亂のスペインを視察し、米國に渡り、九月歸朝する豫定である

【赤外線】

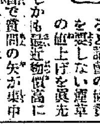

馬場藏相は曾て大正十四年に煙草値上げが行はれた時、貧民階級で〻煙草値上げの如き國民生活と關連する問題は議會の協贊を經ることが必要であるゝと大見得を切つたものだ、ところが自分が藏相になると議會の協贊を要しない煙草の値上げを眞先にやつた、しかも最近物價高に關連して議會で質問の矢が集中しさうな氣配になつたので〻大藏大臣になると知つとつたらあんな大見得を切るんぢやなかつたゝと後悔してゐるが追つ着かないので目下苦慮材料の蒐集に大童（漫畫は馬場藏相）

御守殿模樣（162）
邦枝完二作　神保朋世畫

波しぶき（七）

「半次さんとは。――」
「けちな泥棒でさ。」
「えツ。」
「まアさう驚くこたアあるめえ。おのがロから泥棒と名乘つて出るやうな、おれア間違えなしの正直だ。おめへが腕さへ貸してくれりやア、千に一つも外れッこなしの大仕事がこゝに待つてるんだ。いゝ運が向いて來るぜ。那が非でも賴まれてくんねえ。」
「さうしてその仕事といふのは。」
「――」
「だから今も云つた通り、もつとだつて難かしいこッちやアねえんだ。ちよいと耳を貸しねえ。」
確に味方に附くと思つたのであらう。半次と名乘る男はおころの耳へ口を寄せると、何事かを口早に囁いた。
「えッ。ではあたしが、その越前屋とやらいふ家の娘に化けて……」
「叱ッ、そいつを人に聞かれちやア、こつちの企んだことがまるッきりふいになつちまわアな。から見たところ、お前さんと越前屋のお艶さんとは姉妹だと云つてもいゝくれえの生き寫しなんだ。二百兩といふ大金が、おめへさんの料簡ひとつでどうにでもならうッてんだから、手を貸してくんねえ。――この通り、おれア手を合はせて賴むンだ。」
おころは益々興味をそゝらずにはゐられなかつた。このまゝ里へ歸つたところが、何んの役に立つわけでもなし、石のやうに固い父親に責められて辛い思ひをするのが落ちだと思へば、いつそ見込まれて賴まれたのを幸ひ、こゝは一番道樂をしてやれと、延命院で鍛へた度胸をちよッぴり出してやがて大きく頷いた。
「行かうよ半さん。」
「えッ。そんならあつしの願ひを聞いておくんなせえやすか。」
「聞くともさ。」
「そりやアどうも有難うござんす――ちやア早速お いたしやす。」
「だが待つとくれ。」
「どうしたんで。……」
「お前さんの賴みを聞いた上は、あたしにも賴みがあるんだよ。」
「あッしに賴みだッて。」
「さうだよ。」
「どんなことか知らねえが、云つとくんなせえ。きつと聞きやせう。」
「二言はなからうね。」
「念にやア及ばねえや。」
「そんなら云ふが、今夜ッからお前さんは、あたしの子分になるんだよ。」
「何んだッて。」
「あたしやお前の姐御だよ。それが聞けりやアそつちの賴みも聞かうけれど、聞けなきやこつちも、首は縱にやア振らないよ。」
「こりやアどうも、飛んだことになつたもんだ。年期を入れたお泥棒稼業のこのむさゝびの半次が、ずぶの素人のお前さんの子分になるたア、何んて因果な。……」
「おッとお待ち。こつちから賴んだわけぢやアないんだから、それが聞けずば、お前の賴みも止すまでさ。」
「どうかそんな殺生なこたア云はねえで。……」
「そんならあつさり子分におなりな。」
半次は暫し默つて唇を嚙んでゐたが、やがて闇の中で大きく頷いた。
「ようがす。なりやせう。」
「覺悟がきまつたかえ。」
「きまりやした。その代り今夜の仕事は、どうでも手傳つておくんなせえよ。」
「さうときまりやア、手下ふどころぢやない。お前の方があたしの手下だよ。一度試しだ。姐御と呼んでごらんな。」
「姐御。――」
半次はてれ臭さうにから呼んだ。

診療室 治療相談

淋病
淋菌を二重に殺菌し
再發せぬ新發明療法
專門家悉く驚嘆
素人でも安全に出來る

東京日比谷病院長
擔當 醫學博士 深瀨周一先生

患者 私は毎年淋病の內服藥をやつてゐますが未だに濁りや分泌物が時候の變り目毎に膿が出てとても苦痛で困るのです
博士 內服藥では淋病が根本から治るものではない。獨逸の有名な淋病學者ワレンチン博士が長い間ビヤクダン油を呑ませてゐる患者の小便を檢査して見ると中に淋菌が盛んに繁えてゐるのを發見したので「內服藥は淋菌を殺す力がないから淋病は絕對に治らぬ」と世界に發表してから、內服藥の信用はすつかり地に墮ちて、現在では學識と手腕のある醫者は內服藥に目もくれず、局所療法と云つて尿道に直接藥を使つて治して居る。之も世界的に認められたる事實だ
患者 併し內服藥は手輕で良いですね
博士 如何に手輕でこつそり出來ると云つても淋病が治らねば水の泡だ。胃腸を害し腎臓から血の小便が出る、皮膚に發疹が出る何を苦しんで左樣な役に立たぬ內服藥を吞むのか、現在貴君が好い例だ
患者 併し局所劑は尿道炎や副睾丸炎等の併發症を起すときいてゐるので未だ使つても見ませんが
博士 從來の樣なものは使用せぬが安心だ、役にも立たぬ殺菌力の薄い液を無理に尿道へ入れる方法も惡いし、藥その物の性質もなつてゐない。然でも副作用は起きる
患者 急性のうちに治らぬものですか 慢性にならずに濟む樣な
博士 藥と方法さへ確實なら急性を治すのはいと易い事だ。內服藥を吞んだりあれこれと迷つてゐる間に、淋菌の性質として奧へ奧へ一層にドン〳〵殖えて根を深く隱して終ふ。だから急性の內に局所の手當で治せば、絕對に後の病苦はない。
患者 膿が出なくなつても疲れ過ぎ勞の後や時候の變り目に再發するのは何故ですか
博士 慢性になつたからである。淋菌は小便の通る道の周圍を厚く包む海綿體といふ無數の目に見えぬ小さい袋や曲りくねつた極細い無數の管の中の深い處に入り込むもので、そうなつたら浴びる程內服藥を吞もうと、ありふれた局所藥を何百本何十瓦使つた處で、中に居る淋菌は金輪際死にません。死なゝければ折にふれ時にあたつて盛んに活動する。之れが再發の原因です。
患者 成る程はつきり判りましたではかならず効く局所藥はありますか
博士 內服藥が駄目と判つてから各國醫師が頭をひねつて局所藥を作つて見たが、深い處に届く樣な藥は殺菌力弱くて物にならず。殺菌力が强いものは深い處に届かぬ。つまりあちら立てればこちら立たぬの諺の樣なのが從來の局所藥なるものゝ有樣で、仕方なしに座藥や挿入藥にして形を變へて見ても、藥の力は强くならず、却て不快不便を與へるので醫者としても眞に遺憾の極みであつたのである。
患者 醫學は進んだと云つても治療は駄目ですね
博士 所が必要は發明の母と云ふが、東京吉原遊廓の病院長として令名嘖々であつた佐藤藥學先生が在任中不撓不屈の研究の結果一千倍に薄めても五分間に淋菌を殺す强烈な殺菌力を、特殊な方法で尿道の奧深くに送り屆かせる藥を發明されたのだ。
患者 博士の苦心發明は如何にも嬉しいですね
博士 その藥は現在私の病院で使つてゐるプラオンギン・ケンゴールで效果は例外なく最大である。十數年の慢性は勿論、數年のものなら一月か〻らぬ程驚く可き效果で、數年小便の濁りの取れぬのが廿日か〻らず清澄になつてゐる。こんな例は無數にある。
患者 偉大な發明ですね
博士 使ひ方が又これ以上理想的な物はない。急性でも慢性でも先づ一號藥を使ひ二號藥を後から使ふ。こうして淋菌を二重に攻め殺すのだからどんな惡性でも必ず治ること請合だ。
患者 それ程きくなら、さぞ高いでせう
博士 方法は頗る簡單で時間は一回二分ですむそれでゐて副作用は絕對にない眞に敬服の外はない。注射療法も問題ではない
患者 私は多忙で毎日治療して貰へませんが
博士 來れぬ時は自宅でも心配なく出來る。貴君のは相當惡性であるが心配はない。根本的に治る事を請合ふ

藥價最低廉で最大效果
醫學博士深瀨周一先生御推賞のプラオンギン・ケンゴールは從來の內服や一般注入藥挿入藥と全然性質の異なる眞に專門醫家御使用の效果藥で全治者絕對的に無數である。併も藥價頗る低廉にて絕對安全に副作用なく素人にても使用簡易である。如何がはしき內服藥劑器療法の類を捨て直に本劑を使用されよ。一生幸福を失ひ金錢の空費をする勿れ。

代用藥監シテナシ　本劑は研究藥ですから局所藥には代用藥は絕對ありません。御買求めには日東製藥合名會社製品プラオンギン・ケンゴールと特に御指定あつて信用所品を御求めなさいよう。品切れの時は直接總代理店へ
全國藥店ニアリ　男子用（一號、二號）婦人（三號）の別を御明記の上御注文下さい。
藥價　特製及藥　一圓九十錢　二五瓦入三円八十錢（五十回分一回七錢五厘）五〇瓦入七円（百回分一回七錢）八〇瓦入十円（百六十回分一回六錢）
無代　西醫學博士著「淋病の絕對療法」を讀めば治療の根本が判る左記總代理店へハガキで御申込下さい
總代理店　合名會社　河原商店　東京市芝區通新十三番地　振替東京三五〇一九　電話三田（一一六八五）（一六八六）

山又山を縱斷する 新設中央線の電化

豐富な寧越水電を使ふ計畫 鐵道局最初の試み

來る昭和十五年京慶間全通を見る山岳地帶を縱斷して開通する中央線は山嶽重疊たる高山線なので鐵道局では建設上に幾多の新機軸を出すことになりいはゞ半島の高山鐵道の試驗線ともいふべきものであるが普通の列車運轉ではスピードアップや輸送力の増大に困難が伴ふので局鐵初の試みとして豐富なる寧越電氣を電源とした同線の電化を計畫、目下研究中で近くトンネル、橋梁、驛設備、信號設備等いつでも電化し得るやうな新設備に着手することになり開通までにはこれを完成させる筈である

臨時貨物列車 京元線に運轉

鐵道局では十七日京元線の開通と共に滯貨を一掃することになり十八日京城北鮮間に臨時貨物列車三往復を運轉したが十九日も引續き二往復を運轉することになつた

飛込み自殺

十七日午後零時ごろ釜山驛構內で入換作業中の機關車に內地人男が飛び込み自殺を遂げた、釜山府本町三丁目阿部五郎方秋原信之丞(二[illegible])で原因不明

身代金持逃げ 娼妓の鞍替を頼まれた男

京城西四軒町一四四樗仲龜(二[illegible])は昨年末同町一七八貸座敷榮永光樓から抱へ娼妓卓點姬(二〇)を五百圓位で鞍替して異れと頼まれ新義州本町七六人事紹介業方に連れ行き平壤貸座敷に四百八十圓で賣飛ばし代金を持ち逃走したが十六日午後七時頃自宅に立廻つた所を逮捕された

通話區域擴張

遞信局では從來市內通話區域外であつた左の各區間を通話區域に編入して廿六日から實施する

▲梅花、廣州間六十錢▲安義、發山間八十錢▲木浦、長項間八十錢▲別河、球場間六十錢▲別河、七郎間五十錢▲別河、厚昌間六十錢▲別河、中江鎭間八十錢

歩兵學校仕込みの 軍犬お目見得

耳押し立てゝ十二頭入城 氷上の訓練を公開

陸軍歩兵學校から軍用犬の耐寒試驗と第廿師團軍犬班指揮のため同校軍用犬班長柚木崎中尉が下士十六名と自慢の軍用犬十二頭を伴れて來城、十九日から廿四日まで各種訓練の實地指揮を行ひ廿日、廿二日兩日は午前九時から龍山漢江の氷上で猛烈な軍用犬の高級訓練を公開、廿一日は午後一時から一般愛犬家に軍司令部前庭で實地指揮、廿三日午後軍犬班訓練及び映寫會を催すはずである、班長は十八日入城した

支那新聞責任者六名を檢擧

【東京電話】支那本國に於ける最近の政局の動向は必然的に本邦在留支那學生の思想的動向に反映するものとして警視廳外事課では嚴重な査察を進めてゐたが去る十四日神田區一ツ橋二の三留日學生新聞社長以下責任者(二[illegible])外二名を一齊に檢擧、西神田署に留置取調べを進めてゐるが同新聞は昭和十一年六月十二日創刊、タブロイド版四頁の週刊紙で凡そ一千部を刊行讀者は主として支那學生である、同紙は左翼的色彩が濃く最近に至つて抗日救國關係の記事を掲げてをり同紙は本國の抗日救國團とも資金その他關係があるものと見られる、當局では同紙の背後關係交友關係等狀況を追及し近日中に留學生にも檢擧の手が伸びる模樣である

溫突に炭酸ガス充滿 親子五名中毒す

子供三名は哀れ絶命 三日前田舍から來た一家

新春早々の溫突から炭酸ガスによる一家五人の中毒騷ぎが持上つて京城人に防火の警報を打鳴らした

十八日午前十時ごろ京城新堂町(大觀洞)一八六ノ七無職金東浩(三[illegible])方が起き出て來ないので附近の子供等が金の子供等を呼びに來て入口の門を開けて入つて見ると一間しかない四疊の溫突に主人金を始め妻安順元(三[illegible])長男保伊(九)長女知姬([illegible])次男知明([illegible])の一家五人は狹い煎餅布團の中に埋まつて虫の息であるのを發見子供心に驚いて附近の人々に知らせ騷ぎが昂けつけ一方東大門署に急報警察部から吳醫師等係員が出張して調べると炭酸ガス中毒で主人金と妻安は僅かに虫の息であるが子供の保伊(九)知姬([illegible])知明([illegible])の三人は既に絶命して居り應急手當の効果もなく、金と安は直ちにカンフル注射等を施し漸く生命は取止めた原因は前夜の八時頃餘りの寒さに窓もない四疊一間の溫突の火鉢にタドン三個を入れたつた一つの通風路である入口の開き戸を閉め就寢したもので、タドンから立ち出る炭酸ガスは室內に充滿してこの悲劇を生み出したものであつた、主人の金は今まで咸南安邊にゐて日傭人夫をしてゐたが京城の景氣のよいのを知り三日前に一家を引連れて來城したもので附近にも知人がなく京城でこれから働き口を探してゐた際の出來事であり、金もなく死んだ三兒の葬儀も出せず府の手で處置することとなつた

悲劇の家（上）炭酸瓦斯による悲劇の家と取りまく附近の人々（下）三兒を失ひ重態に泣く金東浩さん夫妻

泣くにも泣けぬ 重態に呻きながら 金東浩さんは語る

一夜のうちに一寸した不注意から愛兒三名を一時に失ひ、妻と共に自分もまた重態に呻吟してゐる金東浩さんは妻と共に「泣くにも泣かれず言葉もつまつてきません、こちらへ來たばかりでまだ附近の方々へ挨拶もせぬうち皆樣へ御迷惑をかけ申譯ありません、子供達の葬儀は警察の方で御親切に世話して下さいますが、親として無い家財道具でも賣拂つて自分の手で葬ませてやりたいと思つて居ります」と語り、枕元にも今は亡き愛兒が使用してゐたカバンが寂しく殘され新な涙をそゝつてゐた

各家庭の活教訓

東大門署角保安主任は

「實に氣の毒な事になりました極貧の方ですから子供の葬儀は京城府廳へでもお願ひせねばなりませんでせう、でも附近の人々が非常に同情してゐるやうですから或は葬儀費用は集るかも知れません、朝鮮のオンドルは一體に風通しが惡いから一般家庭でも特に御注意して欲しいと思ひます」と語つてゐた

なげきの孝行男

旅費の虎の子盜まれ 父の死で泣きの涙

【興南】興南朝窒會社物務課常傭工五三號崔北之助(三[illegible])さんは七十歳を越した父の面倒を見ながら一働きして一錢の貯金も努めて感心な孝行者で、五十錢の方を最近に節約して十錢、五十錢の貯金を續け殘り積つて百二十圓に達し將來の成功を樂しんでゐた處去る十一日郷里から父死去の電報に接し貯金を引出して歸郷すべく準備中丸の抽出しに入れて置いたその貯金を午後二時から六時までの間に何者にか盜取されてゐることが判り早速警察に飛び込み右の事情を訴へながら打ちあけて援助を依頼した處警察も同情し早速被害を取調べた處十二圓全部が引出されてゐたので八方に手配を飛ばし犯人嚴探中

國防婦人新年座談會 非常時局の前線に活躍する兵士の銃後を守る國防婦人會京城聯合會新年座談會は南總督夫人を初め名流婦人多數を迎へて十八日午前十一時から龍山偕行社で盛大に開かれた（左端は總督夫人）

本町のダニ

伊達者氣取りの若もの 喫茶店から豚箱へ

街のダンディを裝つて本町興座を流し歩いたが兒事本町署に逮捕した若者——北海道生れ京城孔德町三六九、野口三郎(二[illegible])は十七日午後十時頃から十八日午前一時頃まで本町二、茶房マドロスで僅か無一文で心臟强く七圓三十三錢の無錢遊興をした上今夜は俺は昨晩も警察を宿屋と間違へて一と晩無料宿泊させて貰つた男だ、矢でも鐵砲でも持つて來いと乙な啖呵をきるので、申告により本町署へ連行留置したが、同人は十五日夜も若草町一六七若草湯で入浴中の客に向ひ暴行を働き十六日留置場から出たばかりの男である

咸興驛で頓死

十六日午後四時五十分咸興發列車に乘車のため待ち合ひ中の興安行旅客がホームで心臟痲痺のため死亡したが調査の結果定平郡高山面晉松里孟其龍([illegible])と判明

罪の苛責に堪へず 拐帶犯つひに自首

ボア・グランの元營業主任 拂曉こつそり交番へ

京城旭町一ボア・グランの元營業主任坂本常雄(二[illegible])は同店勤務中の賣掛金七百十七圓を拐帶去る十二日姿を晦ましたが各警察搜査中との新聞記事を讀み逃げおほせる自信もなく轉々と料亭、カフェーを豪遊して飲み歩き拐帶金も使ひ果し　つのる苛責の念から遂に自首を思ひ起ち十七日深更本町署の前まで來たが嚴めしい同署の建物の前に威壓され思ひ切つて扉を押すことが出來ず引返して自分の住所西四軒町の交番へ十八日午前四時頃改悛の情をこめて犯行を自首して出た

密輸を企てた 阿片の出所

犯人漸く口を割る

既報、國際列車に浮かれてゐる京城驛から大陸行き客に混じつて三月京城驛から四貫九百六十匁の阿片をつめこみ、逃げ出さうとして發見逮捕された咸北城津郡生れ羅斗燮([illegible])はその後本町署で嚴重取調べを續けてゐたが阿片の出所につき七日やつと口を割り數年前慶尚北道の深山を切り開き同郡住の金元月([illegible])と共謀約二千坪の畑で罌粟を栽培、阿片を密造し城津郡城津面崔顯學([illegible])に密輸させてゐたことを自白した

觀覽橋から墜死

十八日午前八時ごろ京城觀覽橋から六十歳位の朝鮮人老婆が墜落即死、身元その他一切不明

獵奇の從弟殺し

半歳振りに豫審漸く終結し いよく公判開廷

【平壤】客年夏江原道から大邱まで連れ出して肉身の從弟を虐殺し世間の耳目を聳動せしめた獵奇の殺人被告事件は半歳を經て取調べ漸く終了、來る廿五日大邱地方法院で近藤豫審判事の手によつて第一回公判が開かれることとなつた

平北對岸に 傳染病魔跳梁す

楚山、昌城 防疫に必死

◇……平北楚山對岸の外窯溝に昨年末から天然痘が流行し、猖獗を極め防疫の設備してない土地だけに新患者は續發し、一月十七日現在では十五名に上り、楚山警察署では病毒の鮮內侵入を恐れ、管內の主なる渡船三ケ所を遮斷し、住民三千名に種痘を勵行してゐる

◇……平北昌城對岸の白家地では昨年十二月上旬頃から腸チフスが流行し、現在では二百餘名の患者となり、鮮內にも傳染波及する虞があるので昌城署では管內住民約六千名に豫防注射を行ひ、防止に努めてゐる

うれしい慰問品 國境へ發送

遞信局では國境第一線にあつて極寒と戰ひ匪賊に備へされながらも健々しく遞信事業に從事する北四局所男女八百二名の從業員に對して例年通り今年も慰問品を發送した、送り先は、元山分掌局管內十[illegible]

密陽の火事

【密陽】慶南密陽郡密陽邑校洞里農孫永錫方から十七日午後十一時頃發火、火の通り早く一戸四棟を全燒して十八日午前四時鎭火した、密陽署で出火原因を取調べたところ雇人のランプの不始末からであることが判明した

電車の前に大の字

十七日午後十時半ごろ京城阿峴町二六四番地先電車通りで京電第一〇五が西大門方面へ進行中、阿峴町勞働車奇渝君(二[illegible])が泥醉して電車の前に大の字になり、急停車も及ばず、頭を打ちつけて治療一週間

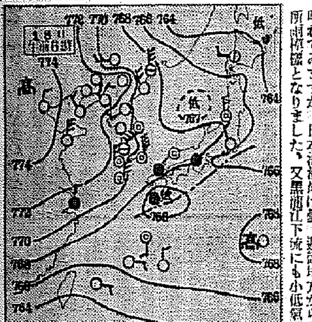

十八日朝の概況

高氣壓は蒙古から北支那に張り其の勢力は東方に延びて本州に及んでゐます、随つて北支那、滿洲及朝鮮の天氣は一帶に晴れ渡つてゐますが南鮮の沿岸は曇、揚子江流域は雨又は雪となつてゐます、內地方面では鹿兒島附近と能登沖に小低氣壓があつて北海道から關東地方に至る太平洋岸及南西諸島方面は曇れてゐますが、日本海沿岸は曇、近畿地方から九州にかけては諸所雨模樣となりました、又黒龍江下流にも小低氣壓があつて樺太南部は雪が降つてゐます

鮮內の氣溫は平年に比べて南部は三四度、中部以北は四度乃至七度の高目で全鮮的に非常に暖かくなつてゐます只中江鎭のみは三度の低目であります

京城地方

【今晩】晴【明日】同じ

仁川地方

【今晩】風弱く晴【明日】風弱く晴一時曇

京城溫度（十七日）最低零下七度（十八日）午前六時零下三度九正午一度九

全般天氣豫報（19）

地方	風	天氣
京畿 忠北	西乃至北の風弱く	晴
全北 全南	北西乃至北東の風	曇晴れたり
慶北 慶南	北西乃至北東の風	曇晴れたり
平北 平南	北西乃至北東の風	晴
咸南 江原	西乃至北の風弱く	晴れたり曇つたり
咸北	北西乃至北東の風	晴

東京大相撲 四日目取組

射水川	大八洲
鹿嶋洋	防長山
番神山	綾若
大太刀	太平山
五ツ島	旭川
綾昇	昇石
筑波嶺	星甲
富ノ山	高登
番神山	笠甲
巴潟	駒ノ里
玉ノ海	九州山
双葉山	[illegible]
金湊	名寄岩
出羽花	鯱ノ里
新海	士州山
海光山	綾川
大邱山	幡瀬川
兩國	鏡岩

新春演藝大會

十九日火曜日 二十日水曜日 午后一時より 素人義太夫大會

廿一日木曜日 午后零時より 三曲合奏帝蓄ヂャズバンド

廿二日金曜日 廿三日土曜日 午后零時より レコード演奏と實演の會

京城 三越

美孃椿ポマード 利潤豐富(會乙) 本舖 髙木大寶堂 大阪市東區清堀町八 電話南六二五一番

病める方よ一度は試みて下さい 醫藥界の福音 自然回復促進劑 醫聖サムエルハーネマン ホメオパシー學派の藥劑 凡ゆる病氣の藥百二十二種（二十五日分金一円五拾錢） 朝鮮代理店 京城府花園町十三 川人藥局 電話本局三五九〇番 發田博士の説明書呈 特約店募集

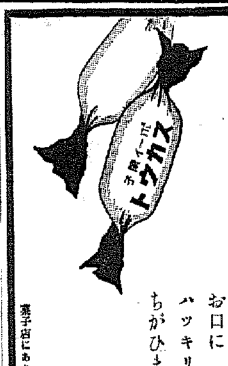

軍手 ツギメナシ軍手の製造家募集 從來の軍手 カガリアリ ツギメナシ軍手 カガリナシ 御希望の方は京城府西大門町一丁目八十四番地 常盤商會支店へ御照會又は御來談乞ふ 説明書進呈 ツギメナシ軍手發賣元 東京市神田區五軒町九の一 常盤商會 電話下谷(83)三七一番 本店

金儲大王 リード式膨脹機 五合の米とトウモロコシが八升の菓子となる 型各種 カタログ進呈 製菓法傳授 大阪市東淀川區本庄西通一 兒島製作所

御料理の安全辨 ミツヤソース を御使ひ遊せ

賀化病院 醫學博士 古城憲治 京城府明治町一丁目 電話本局二四四番 内科 小兒科 傳染病室 入院隨意 普通病室及

アヲハタ ママレード 爽やかな風味 優れたるジャム 東京丸ノ内 中島商店

りん病 はい毒 有田ドラッグ 有田松盛製劑 良からかく効く効からかい良

院長 醫學博士 織田正德 內科 レントゲン科 入院… 病室完備 織田病院 京城府花園町（本町四丁目電車停留場前） 電話本局(2)長三三四九番 三三九番(自宅)

高價仕切買入 猪、獐、鶴、雁、虎、豹、雉子、鴨、其ノ他一切 右取引御希望者ハ申込有之度 朝鮮物產 山崎名產本舖 釜山大倉町三丁目十三番地 電話…四五五、四六六番 振替釜山…

京城府西小門町 田中丸病院 傳染病室及隔離室ノ設備有リ 電話光化門(3)一八五、三八六番

忠北の土木業界は まさに勞銀成金

十五年間に總額二千五百萬圓の工事 バラ撒く黄金千四百萬圓

【淸州】既報、忠北道當局では十二年度から三ヶ年計畫で四十萬圓を投じて災害復舊土木工事を起し主として十二年度内に遂行、また美湖川上流の外迦江、鎭江支流の小阿川を五ヶ年計畫で五百二萬五千圓の經費で改修することになつた等來年度の土木工事は百數十萬圓といふ忠北土木行政はじまつて以來の尨大な數字に達する譯で土木業界の黄金時代現出を豫想、忠北の前途は大樂觀を約束され尙西土木課長によつて一時を劃さんとしてゐるがこの外、中央線鐵道工事中二百六十萬圓で起工される竹嶺、百六十萬圓で起工の道界に近い稚岳南トンネル工事が三ヶ年間に極めて急速に着工されることゝなり既に着工、更に越の電力線北邊鐵工事も二千萬圓の工費で遂行中で本年十月頃には完了する樣相前後して總工費ざつと二千九百萬圓といふ大工事が起されその内一千四百萬圓が勞銀として道内に落ちる譯だから今後十五ヶ年間忠北は不景氣知らずである

五百萬圓を投じて 全道の禿山退治

勞銀だけが三百六十萬圓 農村は大いに潤ふ

【淸州】忠北の禿山退治綠化運動は着々進行、施政以來の荒廢林野に對する砂防工事面積は本年度まで五千百二十七町歩に及んでゐるが本年度當初、荒廢林野一萬六千三百六十四町歩中一萬一千三百町に對し十五ヶ年計畫で砂防工事を施行する計畫を樹立したところ昨年の災害その他の關係で同計畫を更新繰上げて十一年度まで未施行荒廢林野全部の一萬五千七百三十九町歩に對し十二年度以降十五ヶ年間に總額五百十四萬四千圓を投じて砂防工事を施行、禿山を一掃することになつた、右計畫中新に加へられた民營砂防工事は三千町歩でその經費は四十三萬圓であるが、これは一割を地元負擔として九割は道費で補助することになつてゐるが十五ヶ年間に要する使役人夫は延人員七十萬人を算し勞銀として撒布される額は三百六十萬圓に達する見込みで農村を潤すこと甚大である、なほ右十五ヶ年計畫砂防工事中來年度には四十七萬五千圓を投じ一千二百十町に對し施行することになつてゐるがこの一年間に約三十萬圓が勞銀として農村にばら撒かれる筈で民營砂防は百五十町、經費は三千圓を計上してゐる

南原の大雪 四、五寸積る

【南原】昨年末から本春にかけて例年にない暖さを見せてゐた南原地方は最近漸く三寒襲來し十六日午後十一時頃から降雪午前五時頃には約四五寸の降雪を見せ近頃にない大雪であつた

元山の賭博團 檢事局送り

【元山】徳源郡縣面廐人管李在雨方で投宿中の文川郡某に言葉巧に賭博を挑み一百五十圓を捲上げた外府内及徳源郡内は勿論江原、京畿の兩道に亘り旅館の宿泊人や通行人をたぶらかしインチキ賭博を以て前後二十數回に五百餘圓をまき上げた本籍江原道江陵郡城德面籍地住所不定崔用烈(三)外十四名からなる賭博團の一味は元山署に檢擧以來嚴重な取調べ續行中のところ十六日一件書類とゝもに身柄を檢事局へ送致した

老人の轢死

【釜山】十七日正午過ぎ釜山驛構内運輸の入換車が四十四番線ダイヤの入れ替へ中密州町踏切りで年齢五十五、六歳の内地人男が線路上目掛けて飛び込み無慘な轢死を遂げた、身許不明、目下釜山署で取調べ中

瀆職稅吏 一味十一名 近く公判へ

【麗水】順天稅務署に勤務の稅務官大熊爲吉(三)外二名にかかる瀆職事件及び麗水、順天兩地における酒造業者魔本政一外七名に對する贈賄事件は光州地方法院佐々木豫審判事の取調べ終了し既報の如く有罪と決定したが、愈よ二十七日光州地方法院で公判開廷

元山に窃盜頻發

【元山】元山署では最近市内を荒し廻つてゐた窃盜狙ひ、かつぱらひ窃盜の廿餘名に及ぶチンピラ窃盜團を一網打盡に檢擧したが、十五日午後二時といふ眞晝間府内大和町某所長官舍北川方で白米一斗、右と殆ど同時にその向ひ渡邊方で金十圓の窃盜事件その他、本年に入つてからこの種窃盜事件が頻增したので躍起で犯人捜査中

列車飛降り 薩摩守轢死

論山驛の間近かで 逃げ損なつて失敗

【大田】進行中の列車から青年が飛降りて即死……十七日朝湖南線連山、論山間(大田起點四六キロ三百米附近)線路右側に轢死體あるを通行人が發見取調べたところ鳥山成歡間の三等切符を所持してをり身元も論山郡彩城面下道里李永昌(三)と判つたが、鳥山から論山に踏るべく一、二驛間の乘車券を購入して論山まで薩摩守をきめこみ論山驛の手前で飛降り逃走せんと企て重傷を負ひ死亡したものではないかと見られてゐるが何かこ問たらずで尊い一命を犧牲にした

南原の市民大會

分岐點獲得の運動經過報告 決議を要路に電送

【南原】光州南原線鐵道分岐點問題解決期成會委員及淳昌、光州、木浦方面運動委員は十五日午後一時から邑事務所樓上會議室に集合打合をなし午後三時から南原驛頭の市民大會に出席し運動の經過を報告、しかる後左の如き決議をなした

▲上城委員の報告▲淳昌、光州木浦方面の運動委員の報告▲今後における資料調査▲決議文の朗讀

◇

(決議)南原市民大會は左の件を決議す

▲光州南原線における分岐點を南原驛とす

▲大邱南原間鐵道建設の促成を計ること

◇

(理由)光州南原線分岐點を南原驛にすることは一月五日市民大會において當局に陳情することを決議し委員は上城の結果更に現地再調の目當局において明言せられたるに依り尙此貴を遂せず一層の努力を以て是が實現に邁進せんとするものなり大邱南原線は今年に亘り其建設を要望しつゝありたるも實現困難の狀勢にあるを以て前記分岐點問題に關聯し特に關係地方と提携の上急速に實現を期せんとするものなり

期成會強化 運動史に拍車

南原鐵道期成會では十七日午前十一時から邑樓上會議室で委員會を招集し光州、南原分岐點問題及時急鐵道速成運動をなすため資源調査班、資金班、交渉班の三部長を組織して十八日午前十時から一齊に行動を開始することにした

終りに有志(農業者)交々壇上に起つて運動員等の辛勞を犒ひ午後五時頃盛會裡に解散した

廓內で無理心中

主金をごま化した男が 觀念した非常手段

【平壤】十七日早朝府內賑町遊廓敷島樓で無理心中未遂事件があり男は生命危篤、遊女は危ふく助つた、十六日登樓した府內八千代町の新公會堂新築請負前田組事務記北島宏己(三)とその敵娼駒龍こと李用純(三)が登樓夜八時頃に至り突然苦悶し始めたので同樓では大騒ぎとなり應急手當を施した結果遊女は危く助つたが男は重態なので直ちに道立醫院に收容した、駒龍の話によると北島は十七日午前七時半頃駒龍が熱いざめの湯を飲みへたところ〃俺が水を汲んで來る〃と自ら起ち上り二つのコップに水を汲みかねて準備してゐた白色藥の「ねこいらず」を混入、先づ自分が飮んで何も知らぬ駒龍に飮ませたもので駒龍は飮んでから約五分ばかりして突如吐瀉し苦悶を始め北島も同時に顏面蒼白となり昏倒、折重なつて呻吟中を仲居が發見したもので、原因は北島が昨年末頃勤め先の建築材料約八百圓を持ち出し酒色飮食に費消したことがこの程發覺したので逃がれぬところと觀念した結果とみられてゐる

定州の謠曲會

【定州】昭雲會では十七日午前十時から定州俱樂部で新年謠曲大會を開催、盛會であつた

生涯の半分を 獄舍で暮す

鐘紡京城工場の パルプ泥棒の正體

【仁川】既報、仁川署に逮捕された鐘紡京城工場倉庫からパルプ百斤を盜み出した平南生れ李承烈(三)は前科もなく姓名に僞りはないと自供してゐたが同署指紋係の結果、眞赤な嘘で窃盜常習、住宅侵入の前科六犯のしたゝか者と判明しかも大正七年から監獄生活を初め大正七、十、十三年と昭和に入つて三、八年と出獄、また入獄といつた調子で半生は監獄に大過のない生活を續け、しかも金承烈、金永均、李承烈、李淳一、李東化、崔相云の七つの變名を巧みに使つてゐた、餘罪ある見込みで追及は嚴重を極めてゐる

旅費稼ぎ 妻女を脅迫 實は物取り

【錦營】十一日夜半錦營郡光道面德城里金容範方でその妻劉吉非が獨り就寢中強盜が侵入し金品を强奪逃走したとの同面駐在所の報告により本署では時節柄事大視して崔司法主任は刑事連を帶同現場に急行、各方面に亘つて調査を行ふ一方、現場を踏檢して被害者劉吉非につき犯行當時の狀況を調べたところ、同夜怪靑年が寢室に入り内地に行く旅費提供方を強要するので金二圓を渡したとの申立てに不審を抱き追及の結果、劉吉非の夫金華龍は數年前內地に渡航不在中で當夜怪靑年が侵入したことを隣家の者が知つたので劉女は強盜が侵入したと話したのを婦人がまたも同面巷山里某酒房で話してゐたのを同面駐在所員が探知したものと判明、事件は一寸謎事件に過ぎないので一同は本署に引揚げた

狂騰する金相場

一躍一匁五十錢吊上がり 空前の新記録出現

【大邱】狂騰する金相場……十六日大邱市中金相場は一躍に五十錢暴騰し買値一匁十三圓五十錢の賣値十四圓四十錢といふ今までに嘗てなかつた記録的高値を示した

物價も昂騰 お台所は悲鳴

【釜山】諸物價騰貴の煽りを喰つた慶南産の木炭は昨年末十一月から十二月迄の間に小賣相場一匁一圓卅錢から一圓七拾錢に三割方の暴騰となり新春に入つても仲々値下り所か鰻上りに高値を辿る趨勢を示し需要も旺盛な傾向を辿るので道內の主要産地密陽、晋山、河東、山淸、咸陽、居昌、東萊、統營、八郡では高値と共に販路活潑を示し一齊に生産增力に邁進してゐるので産地檢査も大繁忙を極めるなど物價騰貴が意外な方面へ朗報を齎した譯である

悪い集金人

【白川】西鮮合同白川出張所集金人銀川面道里二七三孫某(三)は昨年一月以來チョイ〳〵社金をごま化し計百五十圓ばかりの大穴をあけ去る八日ドロン延白署で行方を搜査中

市場荒し 二人組スリ 徘徊中ご用

【綾營】舊臘末を控へて泥公の横行に備へて綾營署刑事連は每市日特に現行スリを嚴密に監視中、十五日の市日鎭島町市場を徘徊する擧動不審の二名を刑事が引致取調べの結果、全南順天郡順天面惡岩里スリ前科六犯徐永守(三)と固城郡固城面城內洞前科三犯金泰奉(三)と判明、兩名は相謀り市日の雜踏を狙つて侵入したところを怨ら見破られた

暴れ荷馬車

少年を下敷きにし 瀕死の重傷負はす

【群山】府內濱町船具商中本三代吉氏長男英治(三)は十六日午後四時頃本町通り松島商店前を通行中米糠を滿載して狂奔疾走して來た荷馬車の下敷となり瀕死の重傷を負ひ直ちに道立群山醫院に收容手當を加へたが生命危篤の重態である

大邱聯隊の 耐寒行軍

【大邱】第八十聯隊では來月六日から二年兵百數十名を動員し軍威、義城、安東、靑松、英陽、盈德、浦項經由で警備耐寒行軍を實施することゝなつた

定州署寒稽古

【定州】定州署では去る十一日から十五日間武道寒稽古を實施中

南電の本社誘致に たぎる愛鄕心

有志等交々起つて雄叫ぶ 大田期成會發會式

【大田】南鮮電氣六社合同の本社誘致運動は既報の通り期成會を結成して本格的運動を開始したが十六日午後二時道會議室に府議、邑長、組長等百餘名の參集を求め「合電本社誘致大田期成會」の總會式を大田金融組合樓上に擧行、富士商議會頭まづ火蓋を切り合電の經過報告と期成會結成の緊急なるを叫んで着席、冶田同理事は更にこれを布衍し十二月十八日公職者懇談會を開始以來所謂運動を續けたる中村、南部、山川、伊藤、佐藤、箕浦、冶田諸氏の活動の狀況を報告したのち、中村氏所懇とあはせて大田愛の雄叫びをなして商場の贊成を得、富士會長から會長選定方法を諮つたに對し佐藤氏の動議で滿場一致となり遂に商議副會頭南部京平氏を推し、滿場の拍手裡に南部氏就任の挨拶とともに合電は國策的見地から翻進朝鮮の産業開發上最も寄ぶべき事でこれが本社の位置も各種の方面から觀察する時經濟は勿論地理的關係から大田が最適地でありこれが誘致に邁進すべく四萬府民の絕大な援助を忍ひ左の役員を委囑して散會した

▲會長南部京平▲副會長中村藤太郎▲常任幹事員伊藤健藏、中村藤太郎、山川德次郞、金大英小野新太郎、中尾常次郎、箕浦保次郎、森川秀熊、方斗煥、富士平平、照屋毅夫▲常任幹事冶田耀八郎▲會計監查山川德次郎、箕浦保次郎

これも飛降り

【釜山】列車事故二つ

◇……十六日午後六時四十分頃釜山驛構內で第一の列車が着驛の際昌寧郡高湖面明里栗某(三)は飛下り損ねて列車とフオームの間に落ち込み右足轢斷

◇……同十六日午後一時頃晋州驛で泗川郡昆明面東村里李東鉉(六)という老人も下車を急いだため客車の間に墜落し兩足を轢斷された

山中に覆面强盜

通行中の老人を襲つて 所持金時計等奪ふ

【釜山】十六日午後六時頃慶南昌寧郡城面面城德亭里金五鉉(三)は城金六十三圓を所持して同部落の山路通行中、覆面強盜に襲はれ所持金全部と時計その他を强奪された事件があり目下所轄署で犯人捜査中

あさどるーむ

◇……【鎭南浦】不思議な南浦の新聞屋氏の副業ご紹介

◇……阿部朝每子の映畫館經營はちと大物だが、富浦國境子ナントかいふ蛇の藥を賣り出して大當り

◇……それかあらぬか今度は不村朝新子が何やら特效藥を賣り出し片方秋山日刊子下館屋のたらちわの大將、加藤西日子また然り

◇……さてこの先何が飛び出すかよるとさわると副業論の花が咲く

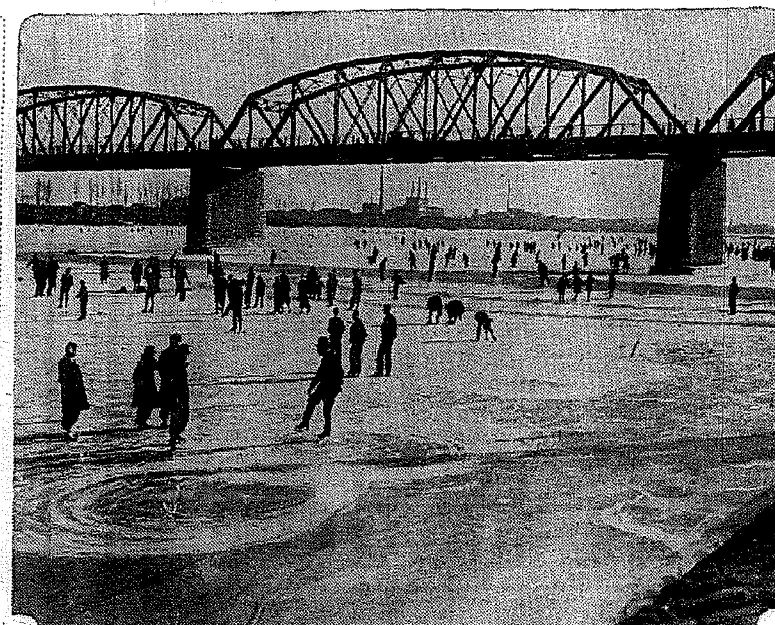

感冒、氣管枝カタル
肺結核、肋膜炎諸症に
ブロチン

有效無害の鎭咳祛痰劑
發賣以來二十有餘年
實驗醫家間に好評嘖々

特徵

祛痰と同時に鎭咳の効を奏す
ブロチンは、氣管枝の蠕動運動を昂めて痰の喀出をたやすくし、同時に鎭咳の效を奏するものであります

絕對に副作用無く 連用するも無害 服用極めて容易
ブロチンは、麻醉藥の如く中毒の虞なく、又吐劑並にサポニン體を含まざるが故に、是等多くの祛痰劑に知られたる胃腸障碍就中食慾不進、嘔氣、嘔吐等不快なる副作用を招くことなく又その色調、風味極めて佳良なれば老幼を問はず喜んで服用する利點を具備してゐます。

説明書御申越次第進呈
粉末 五〇瓦(一圓)
錠劑 三〇錠(四〇錢)
液劑 一〇〇瓩(八五錢)
別に大量入包裝數種あり
全國知名藥舖にて販賣す

製造發賣元 三共株式會社 東京・室町

SANKYO 三共

朝鮮郵船航路出帆
△八紐客着り
○北鮮新潟直航
長白山丸(噸三、五三八瓲)(一定員特等四名並等廿一名)
雄基六日 羅津六日 淸津七日
新潟十日 新潟二日 元山五日
興南六日 城津五日 淸津八日
淸津八日 雄基九日
北鮮阪神直行 東京―阪神―門司コース
咸鏡丸 日 雄基 日 淸津 日
北鮮東京行 門司―神戸―名古屋―淸水―橫濱寄港
豐宇丸 雄基五日 淸津六日 元山三日
○急行航路 門司―名古屋―淸水―橫濱寄港
　丸 雄基 日 淸津 日 元山 日
西鮮東京行 名古屋―淸水―橫濱寄港
△江原丸 仁川三日 群山二日 木浦 日
△永基丸 新義州 月鎭南浦元日仁川三日
北鮮大阪行 釜山―門司―神戸寄港
○臨時運航御用船
立神丸 雄基六日 淸津七日 元山九日
北鮮大阪行 釜山―博多―門司―神戸寄港
金剛山丸 雄基三日 淸津三日 元山三日
長壽山丸 雄基十日 淸津十一日 元山十三日
西鮮大阪行
○南部線 釜山―博多―神戸寄港
濟江丸 仁川元日 群山三日 木浦二日
仁川丸 日 群山 日 木浦 日
○北部線 博多直行―神戸寄港(群山寄港)
第七雲海丸 新義州 日鎭南浦三日仁川二日
咸城丸 新義州 日鎭南浦八日仁川十日
敦賀行 新潟―舞鶴―宮津―境
釜山丸 雄基四日 淸津五日 元山三日
鹿兒島行 釜山―博多―長崎―三角寄港
龍江丸 仁川三日 群山五日 木浦三日
○博多直行船 長崎寄港
櫻島丸 大連三日 仁川五日
西鮮淸津行
平安丸
北鮮上海・靑島行
仁川 日鎭南浦 日釜山 日
平安丸 淸津 日 釜山 日
上海行 靑島―長崎―群山寄港
平安丸 仁川二日鎭南浦三日釜山七日
靑島行 芝罘―大連寄港
會寧丸 仁川三日鎭南浦四日
大連行
龍江丸 仁川十日鎭南浦 日
櫻島丸 仁川 日鎭南浦 日
長崎行
長壽山丸

京城府南大門通り五ノ一 朝鮮郵船株式會社
代表電話(2)本局四一九五番
釜山支店 大橋通 代表電話長一三四番
元山支店 海岸町 代表電話長一三四番
仁川出張所 港町 電話長一八番
北鮮出張所 淸津府北星町 電話長一八番
京城代理店 朝鮮運送會社 電話本局(2)五一二一番
鎭南浦代理店 朝鮮商工會社
安東縣代理店 國際運輸支店
仁川代理店 朝鮮運送會社
群山代理店 群山海運會社
木浦代理店 朝鮮運送會社
釜山代理店 大池回漕部
元山代理店 朝鮮運送支店
城津代理店 朝鮮運送支店
淸津代理店 國際運輸支店
雄基代理店
羅津代理店

大阪商船出帆
阪神行
一月 日 第三大發丸 群山寄港
一月 日 聖仁丸 群山寄港
一月 日 第二昭和丸 群山寄港
一月 日 大昭丸
一月 日 名古屋、京濱行
江原丸 安東行
鎭南浦、安東行
內外各港行接續通シ貨物取扱並國際運輸株式會社代理店
大阪商船株式會社仁川代理店
慶田組
電話 四一二番 一一七〇番 一九八四番(出帆)

趣味と學藝

ガリクルチ 女史健在 日本へ來るか

嘗て日本にも來朝して樂壇ファンをして三嘆せしめたソプラノ歌手アメリタ・ガリクルチ女史はその後咽喉を痛め樂壇から引退するだらうとの噂が傳へられたが、この噂は全部虚報で當の女史は頗る元氣、最近夫君のピアニスト、ホーマー・サミュエルス氏と共にニューヨークに滯在してゐるが、新聞記者の往訪を受けると、あの當の樣な美聲をすぐ聯想させる張り切つた調子で次の樣に語つた

私は非常に元氣で咽喉は私の咽喉のコンデイションは實に好調だといつてゐます、最近私の唄ふのを聽かれたファンの方々もガリクルチ健在！と悦んでくれました、場合によつては東洋へ又唄ひに行くかも知れません、殊に日本に音樂を理解する熱心な鑑賞的又研究的ファンの多く居られることは私にとつて極めて嬉しいことですから東洋へ行けば先づ日本へまゐりたく存じます

醫專集談會

十九日午後三時

京城醫專第四十八回集談會は十九日午後三時から同校附屬醫院A講堂で開く、田丸卓夫氏の『朝鮮人皮膚腺の統計的觀察』田中良雄氏の『腦下垂體腫瘍に伴へる兩鼻側半盲症の一例』ほか三講に大窪敎授の特別講演がある

新刊紹介

▲科學ペン（二月號）科學者の文化現象に對する批判に力を注ぐといふこの雜誌は本號で『現代生活批判』を特輯してゐる、一讀の價値があらう、その他に科學者の隨筆も他誌にみられぬユニークなもの（卅錢、東京市神田區神保町三省堂）

冬季冠帽峰登攀記

雲嶺を極む！ 烈風中を苦闘一時間 【5】

城大豫科教授 竹中要

明る。十日は數日間の奮鬪のため隊員一同多少疲勞を覺えたので一日休養に當てられた。焚火を圍んで毛皮類のオーバーシューズに手入をする者、金かんじきに■をかける者、スケッチをする者、コアを沸す者、汁粉をつくる者等各自思ひ思ひに一日を修理と休養と歡樂とに過した

◇

卅一日は伊藤、飯山、瀉澤、大西の四君と私は個人裝備を持つて先づ出發した。泉、竹本、奧野、武内の四君は荷物の輸送である。先日來作つた氷壁の足場は瀑布目になつてしまつた。又一歩々々刻んで登らなければならぬ。併し慣れた路とて歩行はぐんぐん伸びた。午後一時半には一昨日荷物を置いた所に達した。一時には尾根の東南尾根の鞍部の側にキヤンプ地を見付けた。見よ。目の前にかくやく冠帽峰は左右に部下を引連れて、北雪嶺一帶の山脈を睥睨し、南山は遙か脚下に平伏してゐる。遠く北雪より吹き來る寒風は尖鋭の稜尾根に當つて砕け、我々を吹き飛ばしさうである

◇

後續の荷物輸送隊とヤッホーの掛聲にて別れ、我々五人は一昨日の荷物置き場迄下つて二人分づゝの荷物を擔ぎ上げ、直ちにサイバーテントを張つた。氣溫零下二十數度、北々西から來る烈風は恰も浪の打寄せる樣に大息小息をつきながら蕭々と吹きつける。尾根の一夜は寒かつた

◇

明くれば昭和十二年正月元旦、烈風は強いが快晴である。八時頃代り番に天幕の入口から日出を拜し遙か東方に向つて君が代を唱ひ隊醫の稻川君からのプレゼントである葡萄酒を戴いた。今朝は何うしたものかガソリン焜爐が具合惡く遂にアルコールバーナーを使つてお雜煮をつくつた。天幕內の溫度で昇つた水蒸氣は天幕布に附いて霜雪となり、風の吹く度に我々の頭や、上衣に落ち眞白となつた。第二、三句の葡萄酒の爲めに隊長伊藤君は胸がむかついて大鼾を續へるので、伊藤、大西兩君を天幕に殘して、十一時卅分飯山、瀉澤の兩君と私はキヤンプ2の地點を求めて中繼キヤンプを後にした。此の日風強く、寒溫低く、キヤンプを出て數歩も行かない內に全身は凍付く樣に寒く、マスクも鼻毛も眉毛も凍付いてしまつた。雲嶺の稜尾根での約一個時の惡戰苦鬪は最も體力を消耗した。北北西よりの烈風は裏冠帽連山を越えて南冠帽附近を通つて此の稜尾根に突擊するのである。風が來れば直ちに腰這ひつて突倒されない樣に用心するのである。既に酷かつたのは雲嶺頂上より七八十歩の距離にある小さな瘤を乘り切るときには顏を出しては隱れ、顏を出しては隱れ約五分間經過したので、薬を燃やして遂に烈風の止む間を狙つて思ひ切り跳出した。雲嶺（海拔二三四〇米）の頂上に立つたのは正に午後零時二十五分。快晴なれど風強く、雪煙は盛んに吹上げられて咫尺を辨ぜないこともある。約十分遅れて飯山、瀉澤の兩君が來た

◇

雲嶺より約一時間下つた鞍部に理想的のキヤンプ地を發見した。カラマツ林を縫つてダケカンバの疎林が續き、五六尺も雪がついて如何にも靜かな日當りの良いキヤンプ地である。中食を攝り氣持よく排便をして歸路についた。歸りは風は多少落ちて往きは見なかつた、雲嶺の頂上では遙かに白頭山が銀白色に浮び、南北胞胎山が高聳をそゝつてゐた

◇

四時半過中繼キヤンプ地に歸つた、泉遂四君も午後一時半に此のキヤンプ地に着き、風の中でアノクテイツクテントを張つてゐた。此の夜は風が最も強かつた。轟々たる音をたてゝ吹き來る風の息は物凄い、風が來れば蠟燭の火は勿論のことガソリン焜爐の火も消える。ウインパー天幕は壓せられて我々の背に覆ひかゝる。五人が首をちゞめて夕食を攝つた、懷爐に火をつけて見たが火付きが惡く、仲々溫まらない。體溫も次第に冷えて行く。此の風では天幕の破れる恐れがあるので明日は全員キヤンプ地を移動する必要がある。幸も天候は連日の快晴の後を受けて一日々々惡くなる傾きが見える。相談の結果明日全員移動に決し、伊藤君と飯山君は泉遂のキヤンプにその同意を得るために出かけた。築造煙草とチヨコレートとを土産物にもつて。間もなく歸つて來ての報告に、アークテイツクテントでは天幕の上の眞鍮製のろくろが碎けて木製の物に取替へ、ありとあらゆる綱や紐を取出して括り付け食事も碌々攝れないで、風の吹く度に四人が立つて天幕を押して白粉まぶれになつて頑張つて居るとのことであつた。從つて明日の移動には直ちに大賛成であつた

◇

夜風は益々つのるばかりである。泉遂のテントからは風の間々に歌の聲が聞えて來る、夜通し頑張ることになるかもしれぬ。我々のテントは多少風蔭になつてゐるので寢袋の中に入つた、明日の天候が崩れないでゐてくれゝばよいがと祈りながら。（カットの寫眞は向つて右から東冠帽、中冠帽、西冠帽（頂上は雲に隱れて）南冠帽の稜線）

テレビ時代近し マルコニー侯の豫言

【羅馬十二月十一日發】無線の發明家イタリーのグリエルモ・マルコニー侯が始めて大西洋を横斷してSのモールス符號を無線で送つた歷史的モメントから丁度三十五年になるので、ローマでは盛大な記念祝賀式が擧行された、この日一世界的發明家マルコニー侯は六十二歲にも拘らず壯者を凌ぐ元氣で祝賀式に參列、素晴しい躍進を遂げた今日の無線時代に當時を回想しつゝ、大西洋横斷テレヴイジョン時代の來るのは極めて近い將來だと次の樣な演說を行つて注目を惹いた

予が英國のボルデユウに設けた發信局からニユーファウンドランドのセント・ジヨンのシグナル・ヒルにある受信機に對し世界最初のSの符號を無線放送してからもう三十五年、無線時代とも言ふべき今日を見るに至つたことは眞に感慨に堪へない、文字の放送から次には聲の放送が實現し次に眞實の放送が行はれ今や實演の放送が計畫されて居る、誰もテレヴイジヨンに就いて異常な關心を持ち研究もして居るが、大西洋を横斷してテレヴイジョン時代が來るのはここ三年內と確信してゐる（寫眞はマルコニー侯爵）

不連續線

金と生

人間は何の爲に働くか。生きるためといふ。生きるためとは何かと問へば、食ふためだと答へる。食ふとは即ち金を得る意になつて來る。

ルンペンは一日廿錢を得れば、それで結構食つて行けるだらう。大臣は、一年八千圓を貰つても、十分とはいひ難いかも知れぬ。

そこで、これだけの給料では食つて行けぬといふ人間に、食へるだけを與へるとすれば、その男は滿足するであらうか。

もとより、手腕とか力量とかの差に對しては、それだけの等差をつけなければならないが、食ふためといふだけの理由からなら、家族を多く擁してゐる者には給與が厚く、獨身者には薄くなるのも止むを得なからう。

然る場合、家族の多い者が得をして、獨身者が損をするといふ計算は成立たない筈である。

こんな理窟を竝べてゐるところを見ると、如何にも話がわかつて、金錢に恬淡であるかのやうに思はれるかも知れないけれど、實は全然反對である。

何故かといつて、前に述べた一應は定理らしくも考へられる議論の建前が、慾の上にも慾を高める自分の慾が、滿足されねばこその議論だからである。早い話が、そんなことは何うでもよく、たゞ金がほしい一方なのである。

何がほしい ？？？？？？？ スター・監督 打明け話

◇鈴村京子　出來ることなら原節子さんを妹に

◇尾上菊太郎　肥る方法を

◇荒井良平監督　四季を通じて時差、五秒以內の懷中、又は腕時計

◇山中貞雄監督　江戸に住みたし

◇森靜子　自由を

◇原駒子　フランス人形

◇清水英太郎　スターになりたし

◇辻吉朗監督　『金』と好い『シナリオ』

◇大倉千代子　旦那樣

◇片岡千惠藏　撮影多忙で、少しは自分獨りの時間があれば！と

◇林誠之助　酒、女、金何れも潤澤に

◇山田五十鈴　新型自動車と詩かな小唄　私がこの女王樣になつて

◇秋山耕作監督　命

◇田村邦男　肥る藥と毛生え藥

◇林長二郎　今迄にしたよりも、もつと好い仕事

◇高田浩吉　勉強する時間

◇衣笠貞之助監督　敢へて答へず　判るでせう

◇稻垣浩監督　脚本

◇黑川彌太郎　溫泉でゆつくり一プクしたいデス

◇中川紫朗氏　ルイズ・レイナーの如き女優

◇鈴木澄子　風景ほとりに素晴しい別莊

◇松山英夫氏（マキノ企劃部長）　シナリオとピストル

◇嵐寬壽郎　誰だつて同じものが欲しいんでさア

◇高津慶子　音樂に對する充分なる素養

◇三村伸太郎氏（脚本家）　さもし過ぎるが、やつぱり金が欲しいなあ

◇高橋梧郎氏（新興企劃部長）　子供のためには『ダットサン』を、ボクのためには競馬ウマの素晴しいのを一匹

◇比佐芳武氏（脚本家）　シナリオ

◇小山一夫氏（ＪＯ製作部長）　充實せる製作スタッフと科學的設備

◇深水藤子　私が設計した私の家を

◇今井理輔氏（太秦發聲常務）　完全なる映畫界統制機關

◇森田信義氏（ＪＯ企劃部長）　完全なる機械的設備

◇鳥羽陽之助　あまりあり過ぎて考へる丈でもアタマが痛い

◇高勢實乘　極樂世界

◇月澄江　自家用自動車

◇花井蘭子　テンプルちやんの樣なお友達

◇大内弘　五郎正宗の銘刀

◇益田晴夫監督　百萬圓

◇木村晋門氏（太秦發聲總務）　映畫の仕事に『法悦境』を感じたし

◇池田富保監督　素晴らしいストオリー、鋭い醍醐味とホルモン、十七、八歳の可愛い戀人

◇大城龍太郎　當節は何と申してもお金で御座います故——

◇久松三津枝　乘ることが出來る樣になつたので『馬』一頭

五族俳優で 國策映畫製作 滿洲映畫會社活動

【新京同盟】滿洲國策映畫會社は二月初旬設立され四月より映畫製作を開始することゝなつたが日本映畫會社のＰ・Ｃ・Ｌ增谷麟、松竹六郎監督、稻高賢氏ほか二名の顧問を決定し一萬坪のプロダクションを新京郊外に建設、內鮮滿蒙漢の五族俳優により國策映畫を製作することゝなつた

女五九郎一座

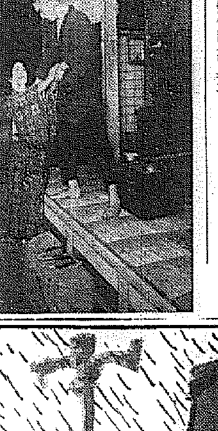

◇十八日から朝日座

昨年好評を得たノンキナネエチヤン女五九郎劇團一座が再度來演、新顏數名參加十八日から七日間朝日座に開演する。お目見得狂言は初日の出、夜の鶯、出家者、えにし、櫻ひさご　入場料は樓等の外五十錢均一（寫眞は女五九郎の舞臺面）

邦畫ニュース

◇——邦畫界最初の琉球を背景とする傳記映畫、東京新興撮影所の大作『オヤケ・アカハチ』は琉球ロケに出發して以來、既に滯在一ヶ月連日猛撮影を續行、愈よラスト・ヘビーのクランク入りを敢行する事になつた

◇——大河內傳次郎は今春早々、現代劇に特別出演の準備中だつたがこれは豫報の如く彼の恩師である、一生の痛快兒である澤田正二郎の傳記映畫『劍界の飛躍』で大河內の現代劇出演は『上海』以來七年目で『人生は四十から、新しい一歩を——』と張り切つてゐる大河內が、この記念すべき作に、恩師の一代記を選んだことは大いに意義ありと云ふべきであらう、伺之を經て踊路の役には、正月封切好評の『丹下左膳』の續篇『同・完結篇』が豫定されて居り、依然新春早々自ら陣頭に立つての獅子奮迅振りにはすさまじいものがある

◇——新興京都陽春作品のプランは次の七大作品製作決定

▲『黑手組』大佛次郎作、伊藤大輔脚色監督、市川右太衞門入社第一回主演

▲『刺客夜ざくら』土師清二原作、三室戸寛二脚色（監督未定）

▲『螢火どもえ』橋爪彦七原作、民門敏夫脚色（新プロ製作豫定を變更）

▲忍術物『題未定』下島昌原作、脚色（監督未定）

▲新プロ『べらんめえ十萬石』城昌幸原作、賀健一郎脚色、仁科紀彦監督

▲『菅原傳授手習鑑』映畫化、市川男女之助名題昇進披露記念作、八尋不二原案、脚色（監督未定）

▲『神州天馬俠』吉川英治原作、民門敏夫脚色（監督未定）

◇——ＪＯ『花火の街』に次ぐ新作野心篇、中村吉藏原作、鈴木二郎脚色『明治尊王人傳・中井櫻洲』は前進座一黨による『戰國群盗傳』を完成した後瀧澤英輔監督メガフオン指揮、月形龍之介の相手女優には稻舘スター千葉早智子が所望されてゐる

◇——入江プロ東寶提携第二回作木村莊十二監督、較島麟太郎原作

銀幕春秋

朝鮮語發聲への一提言

朝鮮映畫團の『旅路』は洛東江畔のロケを終了、愈上新興大泉でセツト撮影を行ふ運びになつた、この映畫は文藝峰以下半島スター達によつて語られる朝鮮語の台辭に本格的な國語のスーパーインポーズがなされることになつてゐるので半島の映畫界に一つのエポツクを劃するものと思はれるが、これを更に一歩進めてもつと現實に接した映畫を作つて欲しいと思ふのである、現實とは例へば京城を舞臺とした場合に、そこでは國語と朝鮮語が混同して使はれてゐる、六ケしい理論をぬきにしてもそこには色々なユーモアも生じ新しい京城の姿が見られると思ふ、私達は朝鮮人同志が親しく國語で語り合つてゐる情景を屢々見受けるし、すつかり常識化された國語流暢朝鮮語をも耳にしてゐる特に妓生街や盛り場やもつと進めて學校歸へりの少年達を見るがいゝ、これが一つの現實である、映畫にした場合には朝鮮語の會話には國語のスーパインポーズ國語の會話には朝鮮語のスーパーインポーズを適宜に配するときつと良い半島映畫が出來ると思ふのであるが如何？【K】

間奏樂

六日のうら寒い春日和に日活多摩川の撮影所で見明凡太郎が『寒い〳〵陽氣だなこのまゝずつと持ち越してくれゝば俺は殺す事が出來るのだがなあ』に井染四郎が吃驚して『何を殺すのだい？』に外套を指先でつまみ『これをだよ』

畑本秋一、東坊城恭長脚色の『からゆきさん』は撮影を開始これは長崎が外國貿易の中心であつた頃の天草一帶の少女達の生活環境を描く異色篇で　ゆき（入江たか子）たね（清川虹子）千代（島田好乃）たま（大月光子）すぎ（滿川玉枝）きく（毛利菊枝）こと（伊達里子）まつ（三條利喜江）アントン少年（遊野ローヂエー）大和さん（總織善兵）羽島（北澤彪）ゆきの兄（丸山定夫）

◇——日活多摩川內田吐夢監督の『裸の町』の配役中の力強い性格の女性、籠宮の妻豆代の役は內田吐夢の前作『人生劇場』のお袖で好評をなした村田榮子を拔擢して當らしむ事となつた

學藝だより

◇みすず會新年歌會　一月廿三日（土）正午から千代田グリルで開く、詠草は廿日までに大島町三二守永愛子氏あて送附のこと

婦人良藥 中將湯

CHUJOTO

雪降る宵も寒くない

冷込みを防いでポカポカと……

婦人藥の再檢討

歷史は輝く中將湯の本領？

出ては沒す無責任な婦人藥と同一視するなかれ

中將湯は古來より女性ホルモン分泌を旺盛にするを以て有名であります。これは女性特有の機能を活潑にし體內諸臟器の活力衰退を覺醒し血行障害を除き新陳代謝を作良ならしめて全身細胞を賦活し病魔活躍の餘地を與へず何等副作用なく婦人諸疾患の病源療法としての使命を果し、眞に女性の魅力を發揮せしめます。これ中將湯の本領であります。即ち局部的、一時的効果を頼りとするものと異り——雨後の筍然と族出しては消えて行く婦人藥の多き中に獨り古き歷史に輝き益々認識を深めて廣く賞用される所以のものは良心的、基礎的研究に基き婦人諸疾患の治療と豫防に充分御期待出來る良藥であるからです。

（定價）

試用分	¥ .20
3日分	¥ .50
7日分	¥ 1.00
15日分	¥ 2.00
23日分	¥ 3.00
40日分	¥ 5.00
85日分	¥ 10.00

【主効】腰足冷込　逆上頭痛　めまひ　月經不順　下腹疼痛　ヒステリー　神經衰弱　子宮病　こしけ　肩凝しびれ　息切、感冒　産前産後

本舖 株式會社 津村順天堂

本店 東京市日本橋區通三丁目 電話日本橋二六 振替東京六〇八

支店 大阪市南區長堀橋筋一丁目 電話南二五 振替大阪四五六

12—1F

粂平内（くめのへいない）（52）

小金井蘆洲 講
田□□ 畫

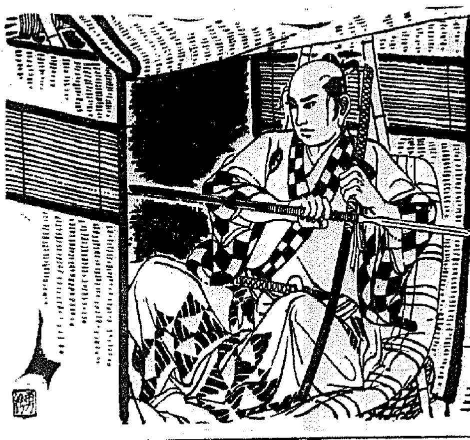

新刀「二ツ胴」（一）

やがて[illegible]持出て

「さて続ぶかたき與宗秋廣。孫なく頂戴の上帯刀いたして参る。いや大きに御馳走になつた。これにて御暇申上げる」

「左様か、ではお気をつけなすつてお歸り下さい」

平内は近所から駕籠に乘つて、麹町平川町の平松の屋敷を出た。思ひもつかぬ名刀が二口も手に入つて、嬉しくて仕方がない。大小をぴつたり傍へ引寄せて、駕籠の垂れを上げさせ、醉の廻つた頬を夜風になぶらせながら、好い氣持で揺られて行く。

夜も丁度四つ頃（只今の午後十一時）

駕籠が櫻田門の四つ辻のあたりまで來た時である。平内何かなしに殺氣の四邊に漲るのを感じた。

「はてな、何か曲者が出たらだに」と思つたのも束の間、闇の中から槍の穗先が飛鳥のやうな早さで駕籠の中へ突出された。胸元でパッと押へた平内。

「卑怯者奴ッ」

と抑身の脇差から、行ければ、槍はポッキリ手段ない折れてしまつた。

その穗先の方を手に握つたまゝ、平内弾み玉のやうに駕籠の反對側へ飛出した。

「駕籠に槍をつけた卑怯者、多分は赤城無鍛錬か、さなくばその一味徒黨の者であらう。何故尋常に名乘つて勝負をせぬ」

氣を沈めて向ふを見れば、月はあつても雨模様の、闇に霞んで星の光もよく見えない。

暗闇を隈どる反面顔に凡そ三十餘り。槍を持つ者、太刀の抜身を構へる者、中には飛道具を携へる者もある。

（はゝあ、して見るとこれは赤城無鍛錬ばかりではない。彼に四谷六法白柄組の後楯ありと聞く。何れ其奴等であらう。よし先刻貰つた大小の名刀、斬れ味試めす幸好の機會）

と、少しも恐れる色なく、

「おゝ出たな〳〵烏合の衆、己れ、さア來い」

手早く袴の股立取上げ、刀の下緒をとつて揮十字に綾なし、八方を睨んで身構へた。

平内の推察通り、無鍛錬及び白柄組の連中であつた。中にも無敵齋眞つ先に進み出て、

「如何にも汝の推察通り、赤城無敵齋だ。今日其方のために敗れをとり無念骨髄に徹して忘れかねる汝を生かして置けぬ。料簡らぬさア不覺ながら命は貰つた。男らしく觀念いたせ」

「小癪な奴等、一人二人は面倒だ一度に掛つて參れ。幸ひ今日手に入つた名刀の試斬りには敲も濡強だ」

右の手には國四郎國宗、左の手には九郎三郎秋廣の一刀、途端にビューッと飛んで來た一筋の矢。ヒラリ體を沈めて右手の國四郎國宗でばッと斬拂つた。

白柄組では第一の名弓術師、藤崎大五郎の狙つた矢である。的の狂ふ筈のない、平内にとつては第一の強敵。二の矢三の矢を番はれては如何な彼でも胸板を射抜かれるのが落ちである。

さうと悟つた平内は、忽ち大小を振かぶつて無二無三に三十餘名の人數の只中へ斬込んで行つた。

不意を打たれて三十餘人はどうと退つて、互に狼狽して只揚盤ばかり。平内に乘ぜられた形である。

忽ち四五人は、その場に伸びて了つた。

「それ手剛い」

タジ〳〵と左右に開くのを、右に左に斬込み平内の刀は一所に寸時も止まらない。

無敵齋焦つて、裏劍流得意の太刀を振つて斬下ろして來る一閃、平内兩刀を交叉ねて受止めれば、火花は夜目にも鮮かに四散する。

夜は益々更けて行つた。犬の遠吠も聞こえず、無氣味な殺陣は、いよ〳〵酣となつて行く。

ATHENA アテナ萬年筆
インキ漏出の 快適な……
完全自吸式
2円以上
京城 丸善 本町二丁目
電話(2)4366・5906 振替京城344

キングレコード
傑作流行歌
曠野はるかに
林柳波 詞　林伊佐緒・唄
お別れネ
淺川英二 詞　細川潤一 曲　松島詩子・唄
圓熟と 魅力の 快調！
蓄音器店で ぜひ御試聽あれ！
1C047

坂井耳鼻咽喉科醫院
京城本町二丁目入口
醫學博士 坂井 清
電話 [illegible]

音声薬 美音錠（びおんじょう）
調声と咽喉保護に声楽家の必携品
美聲を望まるゝ方の常備薬
聲帯を豐富にし音聲を美化す
醫學博士 咽喉科渡邊謙吉先生 説明
醫學博士 咽喉科田村有平先生
醫學博士 咽喉科増田芳次先生 推奨
主効
嗄聲。痰きり。咳を鎮む。
咽喉の腫痛。咽喉の疲勞を癒す
定價 二十錢・五十錢・壹圓
（全國藥店にあり）
東京市日本橋區 吉田萬珠堂藥局
振替東京三三〇六番

新年會 悪よい 二日酔に
評判の新胃腸薬 トモサン
20錠 70錢 1円50

ひふ病 全治
●たむし●いんきん●水むし
●はたけ●田虫の●皮膚病の妙薬
其他一般皮膚病の妙薬
價 二十錢 五十錢 壹圓
東京 合名會社 尾澤商店

星名刺
印刷所●

清酒 進軍
灘の生一本
醸・灘
松竹梅酒造株式會社
寒氣恐るゝに足らず
一盃よく軀を温め
元氣亦潑溂！
二本入 化粧箱有り

昭和の常識
不足鑛物採掘奨勵規則、實施の結果
昭和十年度より石膏、イリヂウム
硫酸、ニツケル等の生産が激増

寒さは募る！
いよ〳〵抵抗力の
必要季
まづ健康の爲めには
胃腸と
榮養に
仁丹の
常用が必須！
仁丹

武田産婦人科病院
新學期始 四月・十月 武田産婆學講習所
京城府長谷川町（朝鮮銀行横）
醫學博士 武田正房
電話本局(2)四五四五番・(3)一三七二番

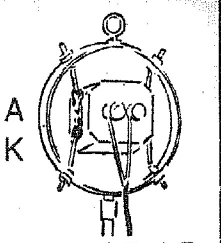
武田發賣
AK
BK
胃痛に
ノルモ
OK！
胃痛・胃潰瘍に
ノルモザン錠
主成分は珪酸アルミニウム
36—2051 (ON) E

新時代の
強壮劑
特に 一般虚弱身の過勞
慢性腸胃、神經衰弱、腺病質、肺結核、肋膜炎、産褥熱、性的減退、缺落症、病後恢復期、食慾不振
用量一回四—八瓦宛 一日三回服用
説明書進呈
藥店デパート薬品部に有り
液劑 二五〇瓦 一・五〇 五〇〇瓦 二・五〇 アルミコツプ付
食慾を増進し神經並に身體細胞の活力を昂進す
ビオトニク
美味芳佳 服用容易
製造發賣元 植村製藥所 京城南大門通

P.6
若き無敵艦隊の作品
パピリオ

創立明治參拾貳年
京城府南大門通二丁目
株式會社 朝鮮商業銀行
頭取 朴榮喆
專務取締役 堀正一
支店 出張所
（京城南大門、同鍾路、同東大門、同本町二丁目、同本町四丁目、龍山、仁川、平澤、利川、海州、群山、全州、裡里、長興、康津、三千浦、統營、馬山、鎭海、釜山本町、同牧ノ島、同富平町、廣山、方魚津、元山、永興、咸興、端川、吉州、鏡城、清津、會寧、沙里院、載寧、信川、平壤、同東大門、鎭南浦、定州、新義州）

海雲台温泉（釜山郊外）
海と山の眺め
和洋の設備
豊富なお湯
旅館 内湯 松濤閣
電話七番

カスミ網
極上 絹糸製
武間 貳圓也
參間 參圓也
五間 五圓也
京城府明治町一丁目（文化アパート前）
製造卸賣 秋岡商會
振替京城 電話本局(2)一二九〇番
定價表進呈（卸小賣共）

結核 呼吸器病
結核 呼吸器病患者に於ては概ね食慾の不振より榮養不良に陥りその結果全身衰弱、抵抗力減弱の爲に病勢は惡化し又種々危険なる餘病を併發する場合が多い、從つてその治療も單に局所療法に止らず全身的療法の必要が存する
本劑は周知の全身的强壮劑ブルトーゼに徴熱を去り喀痰を減じ結核菌の活動を阻止するに有効なるグアヤコールを配劑せるものにして前記諸疾患に應用してよく治療と榮養の兩作用を發揮し順次輕快に導くものである
藥價 小瓶 二圓六十錢 大瓶 四圓三十錢
株式會社 藤澤友吉商店
大阪市東區道修町
東京日本橋區本町
グアヤコール
ブルトーゼ
醫學博士 小田俊三先生著
「呼吸器病の養生法」
申込次第無代進呈
B120 1

ワカゲキ
十四日より六日間 毎夜三回
パラマウント超特作 ドロシイ・ラムーア主演
◎ジャングルの女王
P・C・L 吉本合同作 柳家金語樓主演 渡川夢聲 助演
◎武士道 明らかなりし頃
◎東日、大毎 國際ニユース
パラマウント日本語版 ニユース
大人五〇 學生小人三〇
最新式 冷暖房完備

黄金座
十八日封切五日間
正午十二時より晝夜二回 共入替へありません
各階全部大人四十錢 學生小人三十錢 小學生は十錢です
甲陽映畫超特作 ネオスーパー時代劇
嵐寛壽郎 櫻井京子 主演
朱房の銀八捕物帳 謎の黒頭巾
フオツクス超特作 全發聲日本版
シヤーリイ・テンプル 主演
歡呼の嵐
コロムビア特作 トーキーマンガ
踊る人形

京城劇場
一月十六日より 毎夕六時開演
全國選拔 萬歳大會
御期待を乞ふ
特等外五十錢均一

喜樂館 日活
一月十七日……一月廿一日……五日間
お待たせ致しました！皆様待望のNK提携物御覧！
WEトーキー 女の階級 原作 吉屋信子
岡讓二 江川宇禮雄 星玲子 桂珠子
JOトーキー 鼠小僧唄祭 原作 長谷川伸
黒川彌太郎 花井蘭子
ヒル・ヨル連續入替なし 午前十一時三十分より

京龍館
十九日より 大衆席二十錢
新興特作 原作 柳川春葉 川崎弘子 主演
オール・トーキー 二人静
疾風森の石松
海の兄弟

中央館 大都映畫直營封切館
十八日より三日間 二十日まで 階下席十錢均一
米國マスコツト映畫超特作
空中肉彈隊
大都映畫大傑作超特作
無敵亂闘王
毎日晝夜三回興行
第一回 一一、〇〇 第二回 二、三〇 第三回 六、五〇

朝日座
十八日より
喜劇女王 東京新派 名物
女五九郎劇
毎夕五時半開演
特等の外五十錢均一

浪花館
一月十八日より四日間
入場料大衆席大人二十錢 小人十錢
新興京都超大作 ネオスーパー・トーキー
市川男女ノ助 鈴木澄子
一伽羅香若衆
ユニヴァサール超大作 オールトーキー
超人對火星人 第一篇
新興大泉超大作 オールトーキー
やきもち會議
毎夜三回興行 第一回は午前十一時三〇分より

明治座 松竹キネマ
十四日より封切 上映時間表 第一回 第二回 第三回
(1) 松竹京都作 本郷秀雄主演 彌之助行狀記 2,19 6,58
松竹京都特作 市川右太衛門主演
(2) 富士に立つ退屈男 11,30 3,37 7,56
(3) 京日・朝日ニユース 12,27 4,39 8,51
松竹大船特作 佐分利信 川崎弘子 高杉早苗 共演
(4) 丸 裾 混 戰 記 12,55 5,07 9,21
入場料金大人五〇錢 學生三〇錢

團成社
十四日封切 六日間
二國旗の下に
新興キネマ提供 兄の誕生日
RKOラヂオ特作映畫
硝煙牧場

北鮮工業地帶は軍略上危險か
此の程度の危險は全國何處も同じ
迷ふ事なく工業を起せ
軍部方面の見解

【東京發】近年本邦重工業の膨脹に連れて朝鮮咸鏡南北兩道が交通地下資源、水力電氣資源の上より見て工業的に有利な爲め該地方に製鐵所、石炭液化工場並びに之に附帶する各種重要工場、交通諸施設が設置せらるゝ氣運が醸成されつゝあり、朝鮮總督府、拓務省一般業界にても半島獨自的發展よりこの動向に大いに期待して居るが、海軍關係軍部方面に於て同地帶は露領ウラヂオに近く軍略上危險地帶に屬するものなりとして同地を重工業地帶とするより寧ろ平壤を將來のインダストリアル・センターとなすべきであるとの說が有力に唱へられ、關係方面から頗る注目されてゐる、

其處で果してこれは軍略上さほどに重視すべきであるか否かを確めるべく最近の軍部に各方面の該問題に對する見解を聞くに大樣左の如くで、必ずしも軍部を擧げて平壤說を支持してゐるとも見られない樣である、即ち陸軍省軍務局軍備課方面では

咸鏡南北道方面はウラヂオに近く危險でないとは言へない、然し現代にかける各列強の戰鬪能力から見れば平壤も八幡も全國到るところ危險でないところは無い、その間唯五十歩百歩の差はあらうがそれとても工業保護を無視してまで考慮しなければならない程のことはない、今後の戰爭において敵國の襲撃を距離の上から回避しようとすれば日本や英本國を初め歐洲諸國などは重要工場を本國內に設置することは少くとも許されない理屈になる譯だ、却つて或る場合には戰線の直後に強力な工業地帶が存することが有利だとも考へられる、只特に重要工場が極く一ケ所に集中することは避くべきであるが、箇々二三ケ月を以て修復出來る位の工場ならば當業者にかても迷ふことなく有利だと認める地點にドシ〳〵企業を興して貰ひたいものだ

との見解を披瀝し之が大陸軍部の基本的意向と見られてゐる、何ほ商工省方面にかてもやはり北鮮地方にても差支へなしとの見地をとつて居り、調査局における陸海軍代表も大體之に同意を表してゐる模樣である外、海軍省邊りの空氣としては至つてフリーな立場を執り『有力な意見』に對して支持を與へる態度に出てゐるので、前記の如く陸軍省內に二三の異論はあるとも各方面の見解は略々一致してゐるものと見られてゐる

不在社長は不可
事業に熱意ある人物を歡迎
朝鐵社長へ財界注目

朝鮮鐵道社長後任は各方面から注目されてゐるが京城財界では不在社長不可鮮內關係者を適任とするとの聲が高い

即ちこの不在社長たる點では前大川社長も頭を惱まし朝鮮內でも大川その事業の餘地あることを關方面に諒解を求めた程で、一說となつてゐる根津嘉一郞氏の就任も不在社長たるが故に大株主としては歡迎出來ぬ、この意味に於て長谷川氏の社長昇任にも難色がある

としてそり從つて鮮內關係者で適任なき場合は天降りでも良く業績不振の朝鐵を熱意を以て甦生せしめる人物の就任を期待してゐる

江界水力認可
四月頃か

東拓と森藤組氏共同計畫になる江界水力電氣は目下當局に於て整理中であるが四月頃までには許可事業經營と水利權使用とが同時に許可に接する模樣である、而して許可の上は資金は大部分東拓持ち技術方面は森氏の方で分擔して着工する筈である

京城利川バス
朝鐵傘下に合同
月末新會社を創立

京畿道自動車統制の癌として久しく監督當局を惱ましつゝあつた全鮮一般路線京城利川間（約六十粁十三業者の競營）は强硬合同に反對しつゝあつた關東運輸も遂に參加に決定愈々本月末朝鮮鐵道野田支配人東條部務等の歸城と同時に新會社創立總會を開催の運びとなつた而して新會社は資本金百萬圓過半數を現物出資とし過般京春鐵道に京春間バス路線を讓渡した內鮮自動車を主體とするものである

パテント購入代金
昨年來激增す
準戰工業繁榮の裏面

【東京發】明年度以降の本邦重要工業殊に軍需品及び軍需用原料品の輸入が激增するところから入超現は一層深化するものと豫想されてゐるが、更に貿易外收支も對滿投資及び各種パテントの代金支拂等による臨時部支出の急增から支那趨勢額は累計する勝合にあると觀測が有力だ、而して臨時部支出の增加を齎す有の二つの要因のうち大陸への投資は勝とするパテント購入代金の增加傾向は特に注意さるべきで、これは軍需工業部門の積極的擴充がつゞけられる限り激化する性質をもつてゐるからである

この傾向は既に本年にも現はれ特許件數は數十にのぼると傳へられてゐるが、明年度以降は更に拍車を加へられることは必定でそれは單に直接軍需品製造と關聯のないものでも例へば十何の新紡がイタリーの人絹會社から購入すると傳へられてゐるラニタールのパテントの如くわが國の原料自給策から來る代用原料工業の發展に伴ふても購入件數は增加するだらう何れにしても重工業及び化學工業の基礎が未だ極めて弱いにも拘らず、はやくも準戰體制下におかれたわが國としては行はば避くべからざる經費の支出であるか、これがわが國經濟界に及ぼす影響は蓋し重大であらう

京東へは打撃

京城利川間バスは愈よ一月上旬より合同實施として强固な統制下に施設の改善、運轉の完璧を期し優秀な道路施設と相俟つて全く面目を一新するがこの結果京東鐵道の蒙る打撃は甚大なものとなるべく

テストの結果は悉く世界的折紙
城津工場も引續き二期增産計畫
日本高周波專務 高橋省三氏語る

我社北品川工場に於ける超高周波電波製鍊に依るフエロモリブデン、フエロタングステン、フエロコバルト及純鐵を原料として一貫作業に依つて製作したる高速度鋼製品を川崎造船所、神戶製鋼所、大阪所在汽車製造會社、山陽工作所、神戶發動機製造所、東北大學金屬研究所、工學博士佐藤氏、大阪所在日本鋼鐵所並に安來國産製鋼所光田技師長並に東京帝大等に提出して

テスト の結果、獨逸、米國、英國、等の各國より輸入せる同製品の一流品と比較對照しより以上優秀なる製作品であると云ふことの證明を受けた、尙目下航空本部及陸軍省、日立製作所、理化學研究所、滿鐵京都大學方面に見本を提出して居るが恐らく前述の『テスト』と同樣の結果を得る ものと

確信を有 して居る次第である、從て我社製品中諸外國製品と比較對照して世界的の優秀品を製出したことは我社の誇りであるのみならず、延ひては國家の誇りと自分は信じて止まない次第である

◇―◇

次に銅鐵製鍊に於ても日本製鐵株式會社に於て『テスト』の結果、三菱工業の國內優秀製品と比して誇りとして居る

電解錫よ よも同樣秀品であつて九九、九の成績を擧げ、ある爲、同社は今後我社の製品を全部引受ける意向を有して居るから、我社の製品に付ては出來得る限りの增産を希ひ、一日も早く本契約に移り度き希望申込を及げた、前述の製作品以外に最近

東北大學 總長本多博士の指示に依つて同大學金屬研究所の理學士關屋氏外物理化學等の關係者の入社を希ひ、電磁氣材料（磁石鋼『パーマロイ』、『スプリング鋼』、『ピアノワイヤー』等）を製作することにして目下其の製作に努力中である

電磁氣材 料の要望者は陸海軍飛行隊並に中島知久平氏等を非常に期待して居られる、之は從來高速度鋼及鋼と同樣に全部外國品を購入して居たのであるが、我社に於て幸ひ優秀品を製作することの確信が出來たので逐次增産の方針を樹て居る、今年城津港に於て第一期計畫として二百五十萬圓乃至三百萬圓の設備費を投じて、現在の北品川工場に於ける第一分工場の製作『プラン』よりも百倍の製産設備をする爲觸意

着工中で ある、而して本年七月一日迄に諸準備を完了當該給設備の完成を俟て同時にスヰツチを入れる豫定である

◇―◇

城津港に於ける製産品は、現在製産しつゝある北品川工場第一分工場の『プラン』の通の製品を製出するものであり、其の製産高は實に一千萬圓又二千五百萬圓と稱して居たが、其の後製作技術の熟練、電力使用の低下能率增進等の爲に、小規模ながら其の製産高は

五十萬圓 乃至七千萬圓に達する豫定である、城津港の第一期計畫完了に引續き、電力供給問題の解決と同時に第二期計畫を樹て更に擴大擴張を圖る方針である、城津港に於ける第二期計畫の增産は高速度鋼及鋼の外『ピアノワイヤー』及『ステンレス』等を製作する目算を樹て居る、城津港に於ける電氣機械設備に付ては、芝浦製作所の大橋博士及我社顧問の佐伯博士等に特に力を入れて電力を節つて居るから、相當優秀なる能率を有する設備を擴大することが出來ると思ふ、次に京都帝大の

鳥養博士 も國家的の見地から極力補佐をすると云ふことで、今回我社の顧問になつて戴いた次第で、今後各門共專門大家の御援助を得て一層國家的に貢獻したいと云ふ信念を持て居る、尙我社の特長とする所は各製錬界に於て持餘して居る粉鑛處理、砂鐵處理、特殊鑛に對する難物處理の製鍊が容易であつて我社の自慢とする所である（完）

紙價値上陳情
群小製紙から
或程度認可か

【東京發】重要産業統制法は製紙を指定産業とし之に從つて王子製紙はトラスト規定を適用されてその紙價については商工當局の監督下にある譯だが、最近群小製紙會社より本年四月以後に於ける增徵負擔の加重及び原料關稅引上げの理由として商工當局に對し紙價引上げの陳情を度々行ひつゝある、之に對し商工事務當局は目下種々調査を進めつゝあるが增徵負擔の全部的な轉嫁は許さぬとするも、關稅引上その他原料市價騰貴の紙價への轉嫁は之を許す方針であると傳へられて居り、從つて四月以後の紙價値上げは今や不可避と見られるに至つた

東拓支店長會議

東拓の支店長會議は鮮內九支店長及支社各課長が出席佐方理事統裁の下に十八日午前十時半より第二次産米增殖計畫及びこれに關係ある農業關係の協議を行つたが十九日も續行の豫定

商議職制改正

京城商議では今回職制の改正を行ひ從來の各主任を課長制に改める事となつたが此結果會計、調査、事業、庶務の四課長が出來る譯である

落穗

北鮮の工業地帶が軍事上危險か危險でないかの問題が出てゐる▲これはどうも大變な問題で軍部としても危險だとか危險でないとか斷言は出來ないだらう▲危險だと言へば戰爭を豫期することになりまた危險でないともきれない譯だ▲だが軍部の意向を待つまでもなく世に危險でない地帶が一箇所にあるか▲要は危險非常時に適應するだけの心がけと準備と從つてその適切な設備である▲「迷ふことなく工業を起せ」といふ軍部の聲明は、そのまゝ眞理でなければならない▲商工會議所が機制を變更して部長制を敷くといふ▲月給をあげるよりも辭令を沓へて喜ばす手もある▲主任を部長にするのなら理事を局長にして會頭を總裁に祭り上げて見たらどうか？

くこの對策如何が注目さるゝに至つた

鮮滿砂金

【東京支社發】東洋拓殖と東拓鑛業とがそれ〴〵十二萬圓宛の資金を貸付け援助を與へてゐる鮮滿砂金は昭和八年創立以來操業に至らず缺損を續けて居たが、愈々本年正月よりドレッヂャー亜仁號一隻を以つて砂金一日五百グラムを採取する計畫の下に事業を開始したが當局者は今後重大な見込違ひの無い限り一ヶ月二萬圓、半期十二萬圓の利益を擧げ、內半額を東拓と東拓鑛業よりの借入返濟に充てた後一割五分以上の配當を續ける事が出來ると稱してゐる

貿易研究
水産物輸出
委員會開催

貿易研究會では二十六日午後一時より委員會を開催し過般の幹事會に於て決定した滿洲內水產物の滿洲市場開拓の件につきその具體案を協議すべく前記委員のほか直接水産事業に携る關係者の參加を求めるべく、貿易協會より左記團體に出席方案內狀を發送した

本府水産課長▲朝鮮水産會▲朝鮮海苔水産組合▲咸鏡南道輸出鹽魚水産組合▲咸鏡北道輸出鹽魚水産組合▲朝鮮水産物支那輸出組合▲慶北漁業組合▲滿鮮魚市場聯合會▲平安北道水産會聯合會以上

三和株式現物店 京城府明治町一丁目
十八日午後一時入值 △高▲安
（銘柄・値段 [illegible]）

放射線

▲商品の反落をきつかけとして賣られて來たので相場一齊呆けの場面を呈してゐるあれ丈け一本調子に騰げたあとだから當り前の步みだ▲議會開會を前にして民政黨も與黨的立場を捨てゝ是々非々主義で邁進するとか政友會も大いに闘ふと收送される▲之に對し政府は解散斷行と脅してゐるやうだが是々非々なんて奴がそも〳〵曲者なんだから解散などせりつこはあるまいこんな事で氣を揉むのは早過ぎる▲三十億を突破する豫算が如何に消化されて行くか物價に影響する所も大きいし之が成行は特に注視を怠つてはならぬ▲軍備費など今日の日本の重工業施設では消化し切れないだらうから十一年度と同樣十二年度も繰越されて行くであらうからそこに急激な物價高を緩和する作用も行はれて大きな荒れ方はないともみてゐるやうだ▲兎も角株式市場としては重要商品が急激な荒れ方を續けるのは面白くないとみてゐるこの邊にぢり落付いて買ひたいのだ▲生絲の千圓はありそうだ之は米國景氣によるものであるからいくら高くなつてもよい譯だ米高其他農産物價高で本年の肥料需要は旺盛を極めるだらうと觀測して肥料株高の人氣も擡頭してゐる▲又電力民有國營案は議會通過至難として電力株は買の一途だとの確信を持つてゐる者が多いやうだ

議會案じ人氣

議會の休會明けを前にして商物價に對する政黨の論難が豫想され又大藏當局も之に關して種々調査を開始しており之を反映して重要商品は鑛産物を除く外一齊反落を演じてゐるが世界的商物價の趨勢は顯著なる爲めこの邊に一應落付くものと觀測されてゐるやうである併し需要の增大輸出の激增等か

電話本局② 代表 6101 6102 6103 6104 6105 3922

順安砂金登場

ゴールド・ラッシュの波に乘つて來た朝鮮産金株が今一つ登場して來た砂金採取を專門としてゐる淺野系の會社である目下ドレッヂャー三隻を入れて操行中であり業績は頗る好調を辿つてゐる親株七四圓丁から新四七圓丁（二五圓拂込）であつた近く拂込をとつた上株式の公開を行ふか或は增資をやつて新株公募をやるのではないかとみられてゐる

東亞證券 本金百萬圓 代表番 本局五一〇一―一〇九
現物部 一月十八日仲値午後二時調
短期部

現物部銘柄	仲値	銘柄	仲値
大同出	[illegible]	土佐セ	[illegible]
同新	[illegible]	エタ新	[illegible]
浦賀	[illegible]	鐘紡	[illegible]
東邦人	[illegible]	大同	[illegible]
人造羊	[illegible]	川崎造	[illegible]
日勤新	[illegible]	同優先	[illegible]
日出紡	[illegible]	電化新	[illegible]
日華紡	[illegible]	人絹新	[illegible]
帝麻新	[illegible]	日曹新	[illegible]
淺野セ	[illegible]	帝火	[illegible]
電工新	[illegible]	塩水新	[illegible]
日滿ア	[illegible]	日魯新	[illegible]
同新	[illegible]	共同新	[illegible]
日産新	[illegible]	デゼル	[illegible]
日鐵新	[illegible]	ニデゼ	[illegible]
ラサ工	[illegible]	日産バ	[illegible]
日石新	[illegible]	東滿ゴ	[illegible]
北樺油	[illegible]	拓新	[illegible]
太平炭	[illegible]	滿陸	[illegible]
ドレツ	[illegible]	製鹽	[illegible]
製紙新	[illegible]	王子紙	[illegible]

石川島の增資

當社の主要製作品は小型艦艇、水雷艇、陸上用及び艦船用タービン、發動機、起重機、自動車部分品、其他各種機器である從つて最近の時局景氣に惠まれること多く各方面に亘つて擴張を餘儀なくされてゐるが差當つて必要視せられる新規の資金丈を考へてみても飛行機用エンヂン六〇〇千圓自動車工業三五〇千圓立川飛行機七五〇千圓石川島芝浦タービン三五〇千圓合計二、〇七〇千圓に達する有樣であるこれに供へる意味で當社は昨年十月一日第二回拂込として百萬圓を徵收したが今後は設備の擴張につれて流動資金も必要であるから當局者は近き將來に於て最後の拂込徵收を行ひ倍額增資の措置を取行する肚である元より一部には三倍增資を要望する聲があるやうだが當局者の肚は目下のところ倍額といふところにあると思はれる右の如き資本の急激な膨脹も當社の將來業績が好調にあるため決して業績を壓迫しない見込みであるから最近の總註文高は二千三百萬圓に達し約三期分の仕事量に當り而も一ケ月當り新規註文高は依然多く百五十萬圓に達しこれ丈けの消化でも困難を感じてゐる程である從つて今期業績のごときも、高寸るところ前期よりも割益率はざつと二割七分に達し前期と大した開きなく八分配當は餘裕をもつて持續されるこの業績好調は四圍の情勢から考察してこゝら二割七分の割益率では餘りに餘裕があり過ぎる一割配を行つても無理はないのだが當分八分配であらう

源 山本株式現物店 京城府明治町 代表電話(2)五一九九
推奨 石川島 日曹 日産 順安金 ダイヤモンドレポー ……（銘柄・値段 [illegible]）

株式
議會案じ濃厚に
主力株下押
朝新も奔落示現

前場 休日明けの今朝は長期の反落を眺めて人氣は寂切り軟化し來りそこへ商品の反落や議會案じもあつて新東一五七圓八大新九六圓一新〇二六圓丁朝新三五圓一日産八三圓九日産新三二圓八と一齊米けて寄附あと議會に於ける新與勢力と政黨の反撥や政變懸念などから主力株賣りとなつて新東は六圓四〇錢方から一圓七方崩落を演じ朝新も一圓三安新鐘は案外に手固く朝新は買方手の脅拔きに落を演じ一齊安の場面となり帝一代引尻の激增三圓七と一圓四方奔落を演じ三三圓丁日鐘新七六圓九日魯は鐵り強調にて七〇圓丁となり日産は氣迷に持合主力株は引際利喰に小戾し結局寄附に比し新東三高大新六安新鐘五高朝新六安日産二安と區々に前場引

後場 前場一齊安示現のあと後場は新東一五八圓丁大新八五圓八日産八二圓六朝新三四圓五と寄附あと氣迷濃厚にてこの邊の浮動商狀に推移した

らみてこの上惡化するが如き事はないのであるから纖維工業などは前途何等の不安がないと稱してゐるやうであるから從つて商品がこの調子で軟弱を呈するにしても大勞需關から株式はなほ高騰の餘地を殘してゐるとみる向が多いから商品と株式との跛行示現も一時的現象として考へられるのであるから此の觀點に立つと取引所株は出來高の激增と共に業績は一段と好轉して來てをり前途の波調含みもあるから議會案じ解消ともならば再び買はれる事になりはしないかと思はれ、殊に兩三日來新東鐘は相當に賣られてゐるし取組も增大してゐるから近く前途に高値を殘してゐるとみてよい

朝新安の原因

朝新は今朝買方の大手であつた大原から一萬一千餘の渡株が簡らされ代用尻は一氣に九千三百枚も急增したので遂に高値掴みの投げ物や新規の賣物に反落を演じた株がスレから組め上げられた相場であつたからかく如く株が廻つて來ると自然買が繫がれる事になるので業績好調とは云へ反動安とみるは當然であるこの調子でみると五圓種位は引きそうな形勢であるからこの所下值を待つて買ふ外あるまい

新興人絹高

今朝は長期から反落して來たので新興株の如きは一齊安けの場面を呈してゐる紡店株は如何なる時でも賣られたものが高いが安くなつてゐるが依然物色買は續けられ新興人絹は二圓五から三圓高の三九圓丁特殊鋼は一圓高の三九圓五日本曹達新は一圓高の三三圓五日魯の七〇圓六新三七圓五六と強調である王子製紙五〇錢高の四二圓五ゴム株は新東新に四、五〇錢高を呈し日石新は六一圓丁と〇錢高を呈し北樺石油は五〇錢高の五〇圓五新四九圓五人造羊毛も五〇錢高の一八圓五から九圓丁であつたが過般寄態せる日東紡は二圓安の七圓五であつた

大 大原現物店 （銘柄・値段 [illegible]）

期米
渡米調達難見越
棒立ち示現
坤方來客筋猛烈買

前場 休日前買方の買れ退きに意外の反撥を演じて大引せる新柄今朝は東京大阪に於ける期近の強勢を受けて一齊買氣を刺戟し當限は前の十一錢高寄附で [illegible]

連節强硬の四十八錢と
新高値

に吹き上げ四十六錢と高値含みに期近を終る

後場 前場堅調のあと後場は當三十圓三十九錢中三十圓三十一錢先は三十圓四十九錢と三十錢高の新高値に寄附いたが仲地安を入れて二節四十四錢から三十二錢と氣崩れた

農家に牛耳らる

相場は遂に三十圓台に復活し賣方の期待する一と暴落は何日實現しそうにないが果してこの邊から更に躍騰を遂るか否かを檢討するに一と頃に比し定期が正米と採算關係に直つて來た事や從來先安見越して押目買ひになつた事などは相場が天井を作る條件に添ふて來た事になるもまだ人氣が白熱化するに至らないのと米自體が飛から打歩すると割安にあるため強硬を維持するの外ない狀態にある事は賣方に取り多大の不利であるから之等が弱氣に味方するやうになる迄は何ほ斯ふした強硬は免れないやうである殊に正米の出廻り薄が依然たる先高見越しに依る農家の賣り惜しみと綜なり堅實の値上げ難殺然

老境に近づく

今朝は阪地を始め東京の期近が三十丁以上も上放れを報じて居るがこれは農家の賣惜みに依り賣方が正常米の蒐集難で煎れ上げた格從つてこの相場は矢張り從來と等しく當限の納會が接近するに從ひ賣方の煎買ひによつて尙ほ高くなると見るの外ないが然し中先がその割りはなかつたのは既に人氣が轉換して地場も下賣成に變つて來たと見られるので買方としても當限高のみを眺めて買進む事は大に戒を要すると同時にこの邊は相場も老境に近づいたものと

國債
警戒氣味
下押す

【東京電話】休日明け今朝は引續き人氣引立すマバラ買方の手仕舞物摺々あつて四、五分利は五錢乃至十錢方下押し佛貨も賣方の媛氣氣分となつて三十錢方低落し米貨も警戒氣分となつて五、六十錢方小綴んだ

大阪國債 ▲甲五分利一〇〇、九〇、三七▲第三五分利一〇〇、九二▲一回四分一〇一、六五▲二回四分一〇一、六五▲佛貨一九九、一〇▲米貨六分半三五九、一〇▲滿洲公債一〇〇、二〇

實物前場 鋼管二新五五圓七日産アルミ新二九圓丁日本ディゼル一八圓五第二ディゼル一七圓一朝鮮製鍊三七圓八日華紡三三圓五大日本紡新四六圓丁日曹新三三圓五全羅新二〇圓八共同漁業三三圓六

米界六感

相場は豫想通り再び三十圓台に復活するや全く紙ダコの糸が切れた時のやうな上り振りとなつたが果して更に躍騰するや否や▲今朝大阪や東京の期近が三十錢以上も上放れたりする所を見ると矢張り之れまでの如く中先で割安を叩いた咎めが期近になつて現はれたものであると同時に今後は當限高に中先が牽制されるのかも分らない▲然し茲に一つ買方も大に考慮を要する事は頭日の反撥が賣方の煎れ上げと違つて猫も杓子も買ひに宗旨替へして來た事が主なる原因と見られて居る事である▲現に各取引店に聞いて見ると最近は獨り地方筋のみでなく來客筋も好く買進み著しき買偏傾になつたと云ふ事であつた▲相場は人氣が買募ふからと云つて必ずしも反對の現象を辿るに極つたものではないが之れが人氣の作用で動いてゐる以上結局は皮肉を辿るのが原則であるから斯ふなると買方は特に注意すべきであらう▲尤も現在の所では人氣が轉換した鼻ではあるし又米其物から見ても定期は未だ割安を呈し人氣が白熱化してないので今直ぐ天井を打つかは疑問であるがその代り之れが若しもこの邊相當の上放れを見る事があるとせば其所はもうよい賣場と見るのが本當のやうである▲何にしてもこの邊は強氣として愈よ警戒期に近づいて來たものと觀測する次第である

仁川穀物出入（十八日）

廻着玄米五〇〇叺白米一五〇叺同（三十キロ）一、〇〇〇袋籾一二〇叺四九石小麥二、二二四叺大豆——▲移出玄米白米同（三十キロ）一、〇〇〇袋籾——白米——小豆無▲廻着大豆三、二四二叺小麥（二十キロ）——（十六日）玄米——小豆——大豆小麥小豆皆無

觀測されるのである

株式（十八日）

銘柄	寄付	大引	高値	安値
朝取短期 前	[illegible]	[illegible]	[illegible]	[illegible]
同新 前	[illegible]	[illegible]	[illegible]	[illegible]
大新 前	[illegible]	[illegible]	[illegible]	[illegible]
東新 前	[illegible]	[illegible]	[illegible]	[illegible]
日産 前	[illegible]	[illegible]	[illegible]	[illegible]
同新 前	[illegible]	[illegible]	[illegible]	[illegible]
鐘新 前	[illegible]	[illegible]	[illegible]	[illegible]
日魯 前	[illegible]	[illegible]	[illegible]	[illegible]
日穗 前	[illegible]	[illegible]	[illegible]	[illegible]
同新 前	[illegible]	[illegible]	[illegible]	[illegible]
拓新 前	[illegible]	[illegible]	[illegible]	[illegible]
帝人 前	[illegible]	[illegible]	[illegible]	[illegible]
朝石 前	[illegible]	[illegible]	[illegible]	[illegible]
北紙 前	[illegible]	[illegible]	[illegible]	[illegible]

朝取京定と日步

朝取短期値表 / 大株長期 / 大株短期 / 大株短期喰合 / 東株長期 / 東株短期 / 東京期米喰合 / 東京現株 / 期米 朝取仁川 / 大阪期米 / 東京期米 / 大阪期米喰合 / 各地期米 / 商品（十八日） / 外國電報（十八日） / 金融財況（十八日） — [illegible]

各地正米市況

（丸七仲介組合相場他）[illegible]

昇段大手合戰譜 7
日本棋院

四段 宮下秀洋　先二 （先番）　初段 松林茂比古

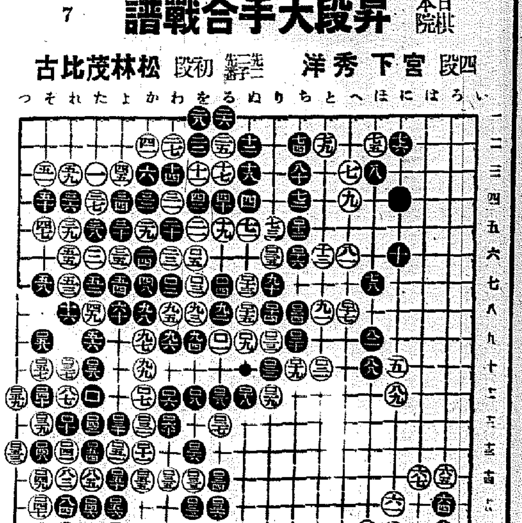

對局者の言葉

（黑）□二六のトビは、白から□二八の割り込みの筋を失くし「る六」によつて此の白の眼を取らうといふ狙ひなのです

（白）□二七、□二九はその黑の狙ひに備へたので、□二九に先だつて□二七にノゾイたのは利かしなのです

（白）□三三の割り込みは非常手段なのです

こんな手を打たねばならぬことそれ自身既に好ましくありません

（黑）白□三七以下は發揺の前です

（黑）□四十とこゝを切るのが手筋なのです

（白）□四八又は□四九のツギ等が利いてゐる所なので、□四三にハサミツケる筋が成立するのである

（黑）□五十で「つ十三」に打拔いてみれば、讀はそれまでのようです

大變な道草を食つたものです

（白）□五三と打拔く事が出來たのは意外でした

次ぎに黑□五四と切られても、まだいろ〳〵と味があるところですから容易に負けられません

評解　長谷川章

○白□三三と割り込んでの非常手段には、さすがに宮下君らしい徒味が示されたが、大勢は既に白の不利に傾いてゐるのは爭へない○白□四三のハサミツケも手筋ではあるが、此したる威力に發揮しがたい

●黑□五十、□五十二あたりの勝負所に殆んど考慮を拂はぬ松林の粗暴な態度を叔めたい

此の黑□五十で「つ十三」に白の一子をポン拔いてゐたならば、こゝに勝負のやまは見えてゐたのである

徒らに□五四の切りに眩惑され白□五三の打拔きを許したのが、大勢失墜の最大原因とされる

然も黑□五九四と切つてからの後味が惡く、此の切取り而却つて惱みの種となつたのは、黑のために惜しまれる

黑	（分）	白	（分）
□二六 を十三		□二七 る十三 3	
□二八 る十一 1		□二九 り十二	
□三〇 よ十三		□三一 か十三	
□三二 を十二		□三三 を十四 8	
□三四 る十四 5		□三五 わ十四	
□三六 る十五 2		□三七 れ十 2	
□三八 た十		□三九 そ十二	
□四〇 そ十一		□四一 れ十三	
□四二 た十二		□四三 れ十六	
□四四 れ十七 4		□四五 そ十六	
□四六 た十五		□四七 そ十五	
□四八 そ十三 3		□四九 そ十四	
□五〇 よ十四		□五一 よ十三	
□五二 よ十六 3		□五三 つ十三	
□五四 た十三		□五五 か十四	
□五六 よ十二		□五七 そ十	
□五八 そ九		□五九 つ十二	
□六〇 わ十三 26			

（一分以内は切捨）

○□三三 ウチカク　●□四四 ツグ　○□四三 ツケ　●□四六 トル

所要時間　白 ［illegible］　黑 ［illegible］

制限時間各八時間

京城日報
朝夕刊共十四頁　朝刊

寄贈　12.1.22　帝國圖書館

井上英語講義錄

新年から今年こそ自宅で學びませう!!

世界の言葉　立身の武器　英語は忽ち貴下のものです!

井上英語教授レコード吹入者トーマス教授

オリムピック接近の一九三七年　何職業にも英語の必要を痛感!!

輝かしく明け初めた昭和十二年こそは躍進ニッポンが一段と好況に飛躍する年であり又オリンピックに向つて本格的準備を開始すべき有意義な年です。今こそ、世界商用語又第二の日本語として職業にも社交にも絶對必要な『英語』を始める絶好機會です!!

日本一の英學者井上十吉先生の書かれた解りよい『井上英語講義錄』とラヂオ放送で大好評のトーマス先生の英語レコード（無代贈呈）で自宅で

（井上十吉先生）

月一圓廿錢・英語レコード贈呈

獨習すれば
○一ケ月で英語が讀める
○二ケ月で英語が書ける
○三ケ月で英語が話せる
といふ素晴しい上達が出來ます。先づ内容見本を御一覽下さい!!

特・別・附・錄・贈・呈
講義毎月二回　月一圓廿錢・左の附錄贈呈
井上英語讀本（六册）
英語レコード（十二面）
英文復習帳（六册）
英習字帳（二册）
英語單語カード
受驗單語カード
受驗熟語カード
井上英和小辭典（六册）
月刊雜誌イングリッシュ
米國官選讀本（一册）

內容見本進呈
ハガキにて申込次第七十頁以上の美しい見本を發送します

（申込所）東京市麹町區富士見町三丁目五九　井上通信英語學校　振替東京三〇二八八番

手本付キ　規則書進呈　ハガキで下記へ申込下さい

能筆は一生の寶

中村春堂先生

（本學院長　中村春堂先生）

書道

肉筆本位　通信教授

現代書道界の最高峰に座し門人數千を有せらるゝ中村春堂先生の御指導によれば、輕費短時日で、男女どなたも自宅で眞の書道に上達する事が出來ます。

月一圓廿錢★六ケ月修了

（申込所）東京麹町區永田町二丁目四四番地　日本書道學院　振替口座東京八三二八八番

婦女界　二月號　50セ

爐辺物語特輯★上品で面白い

附錄　名作小説　女の一生　讀切　堂々三百枚

女性必讀の大聖典!!

純情無垢の男爵令孃が、妻となり母となつて辿る荊棘の道を涙もて綴つた泰西の大文豪モーパッサンの傑作小説の飜案です。別項志賀曉子の公判廷に於ても、檢事、辯護人によつて論議され、全國注視の的となつた問題小説だけに、現代女性必讀の大聖典です。このほか『爐邊物語』にふさはしい粒よりの好讀物を滿載しました

志賀曉子涙の裁判記錄

彼女は法廷で何を告白したか！赤裸々な映畫界の内幕、醜惡な男性の裏面、凡て一字一句の飾りもなく語つた公判廷記錄全文です。痛烈な檢事の論告、熱烈な辯護、本誌獨占の特ダネ大讀物

シンプソン夫人の生ひ立

戀か王冠か？英國前皇帝の戀愛問題のヒロイン・シンプソン夫人とはどんな女か？世紀のヒロインの全貌を公開！

夫に愛人の出來た悩み

この女性にとつて最大の苦しみを解決した手記四篇。いづれも血の滲むやうな體驗告白ですから、[illegible]

雪にからまる秘話怪話

[illegible]

世の佳人・九條武子夫人

[illegible]

花形ロマンス・京町みち代結婚行進曲・桑野通子涙の友愛物語

大関 双葉山感激物語

中等學校受驗　合格の秘訣座談會

現在受驗生を子に持つお母さま二十人が[illegible]

・お産當日の準備一切心得　竹内茂代

・模範育兒日記・經驗手記四篇

◆その他實用記事滿載

小夜福子　寫眞日記

（悲戀小説）明日咲く花…横山美智子
（受難小説）女性の旗…竹田敏彦
（愛情小説）犯さぬ罪科…武田麟太郎
（時代小説）慶安常夜燈…湊邦三
（諧謔小説）處女行進曲…北町一郎

本日發賣

東京　神田區駿河臺九段一段　婦女界社　振替東京七三一二九

小兒百日咳に　シンコー　飲み易い粉末

商業登記公告
株式會社朝鮮殖産銀行（支店設置及廢止）昭和拾壹年拾貳月壹日左ノ所ニ支店ヲ設置及廢止シタリ　設置支店所在地全羅南道順天郡順天邑本町五拾五番地　廢止支店所在地全羅南道寶城郡筏橋面筏橋里八百六拾八番地
右昭和拾壹年拾貳月貳日登記
全州地方法院井邑支廳

商業登記公告
株式會社朝鮮殖産銀行（支店廢止及設置）昭和拾壹年拾貳月壹日全羅南道寶城郡筏橋面筏橋里八百六拾八番地ノ支店ヲ廢止シ同日左ノ所ニ支店ヲ設置ス　全羅南道順天郡順天邑本町五拾五番地
右昭和拾壹年拾貳月貳日登記
全州地方法院

商業登記公告
株式會社朝鮮殖産銀行（社債變更）昭和拾壹年拾壹月貳拾五日左記社債償還ニ因リ其ノ社債總額ヲ左ノ通リ變更ス　第八拾八回社債總額金拾四萬參千圓也
右昭和拾壹年拾貳月拾五日登記
全州地方法院南原支廳

商業登記公告
朝鮮殖産株式會社（變更）取締役村尾伊勢松ハ昭和拾壹年拾壹月貳拾壹日住所ヲ左ノ所ニ移轉ス　大田府榮町壹丁目拾四番地
右昭和拾壹年拾壹月貳拾八日登記
全州地方法院

商業登記公告
朝鮮麹子株式會社（變更）昭和拾壹年拾壹月五日取締役崔承宇ハ辭任ス
右昭和拾壹年拾貳月拾八日登記
京城地方法院春川支廳

商業登記公告
株式會社朝鮮殖産銀行（變更）昭和拾壹年拾壹月貳拾五日左記社債償還ニ依リ其ノ社債總額ヲ左ノ通リ變更ス　第八拾八回社債總額金拾四萬參千圓也
右昭和拾壹年拾貳月貳拾七日登記
京城地方法院春川支廳

商業登記公告
京畿鐵道株式會社（變更）取締役伊藤祐八昭和拾壹年拾壹月拾六日其ノ住所ヲ左記ニ移轉セリ　京城府岡崎町參拾四番地ノ拾四
右昭和拾壹年拾貳月貳拾日登記
京城地方法院春川支廳

法人登記公告
朝鮮金融組合聯合會（債券）第六回朝鮮金融債券　一、朝鮮金融債券ノ總額金貳百萬圓也　一、朝鮮金融債券ノ利率年四分壹厘　一、朝鮮金融債券償還ノ方法及期限　昭和拾壹年拾貳月壹日ヨリ昭和拾七年五月第一回ノ償還抽籤ヲ執行シ以後毎年貳回（五月拾壹月）抽籤ヲ爲シ毎回元金四萬圓以上ヲ其ノ翌月ニ償還シ昭和參拾壹年貳月壹日迄ニ全部ヲ償還ス　本債券ノ元金ハ毎年六月壹日及拾貳月壹日ノ貳回利子ハ六月壹日迄六月間ニ屬スルモノヲ支拂フ但シ募集又ハ償還ノ際ニ於ケル壹期ニ滿タザル端數利子ハ募集ノ際ハ現金拂込ノ翌日ヨリ償還ノ際ニハ支拂當日迄日割計算ニ依リ支拂フ　一、各朝鮮金融債券ニ付拂込ミタル金額全額
右昭和拾壹年拾貳月拾壹日登記
全州地方法院

法人登記公告
一、金川金融組合（變更）理事後川憲泰ハ昭和拾壹年拾壹月拾日辭任シ同日左記ノ者理事ニ任命セラレ就任ス　黄海道金川郡金川面金陵里壹壹九ノ參〇　理事佐々木繁雄
右昭和拾壹年拾壹月拾九日登記
海州地方法院金川出張所

商業登記公告
蓮浦運輸株式會社（資本增加）昭和拾壹年拾壹月拾日左記ノ通リ資本ヲ增加ス　一、增加資本ノ總額金參萬五千圓也　一、各新株ニ付拂込ミタル株金額金貳拾五圓也　一、資本增加決議年月日昭和拾壹年拾壹月拾日
右昭和拾貳年壹月八日登記
全州地方法院扶安出張所

講談社の繪本　又々大增刷!!

各方面の名士教育家擧つて大賞讃！飛ぶが如き大賣行!!

之こそ美しい！面白い！爲になる！
三拍子揃つた理想的の大型繪本！

こんなに素晴しい繪本は見た事がない、こんなに安い繪本は日本に始めてだと

日を逐うて愈々物凄い大人氣！

お子様方がお有りの方々は勿論、まだお有りにならぬ方々まで贈物には第一番だと續々お求め下さいますので、眞に破天荒の大盛況！何ともお禮の申樣が御座いません。

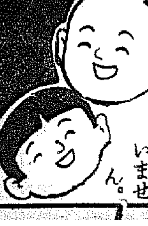

お子様方は躍り上つて大喜び！大人も面白いと大熱狂！

家中で引ッ張凧の大人氣

「講談社の繪本」を見るお子さんはメキメキ良くなります。健康で明朗なよい子になります

お子様の出世、一家の幸福繁榮を希ふ父兄母姉方は

繪も説明も總て教育的の此の繪本をぜひお與へ下さい

全巻極彩色!!

何れも日本中のお子様方の爲に、一流畫家先生が精魂を傾けた、大人の目も覺めるばかりの大型繪本!!

桃太郎　（畫）齋藤五百枝先生　（文）松村武雄先生
繪も文も日本一の桃太郎物語。知らず知らずの中に子供が健全になる立派な繪本

曾我兄弟　（畫）布施長春先生　（文）大倉桃郎先生
子供は勿論大人までうつとりと何時までも見飽きない面白い曾我兄弟の繪物語

大笑漫画集　一流漫畫家諸先生執筆
トテモ愉快、トテモ奇抜！思はず大笑ひの傑作漫畫！これ一冊で家中が明るくなる

乃木大將　（畫）伊藤幾久造先生　（文）池田宣政先生
軍神乃木大將の大精神を傳へる大苦心の繪卷！大人も子供も魂を打たれます。

四十七士　（畫）神保朋世先生　（文）小泉長三先生
殿中の刃傷から赤穗四十七士の仇討本懐まで、誰でも大感激大感動の大繪卷!!

岩見重太郎　（畫）井川洗厓先生　（文）大河内翠山先生
勇あり、情あり、胸のすく様な大豪傑の物語繪本。面白くて誰でも手に汗にぎる

漫画傑作集　花形漫畫家諸先生執筆
面白くて、上品で、明るい傑作漫畫ばかりを集めた特別苦心の美しい美しい繪本!!

どれでも一册定價三十五錢!!
一册でも、二册でも、お好きなのが選取りに買へます!!

「講談社の繪本」の美しさ！面白さ！素晴しさは到底こゝに言ひ難し！誰方も一目書店で御覽下さい
實物を見たら誰方もお子樣に買つて與へずには居られません。

実物を一目御覽下さい！

發行所　東京　大日本雄辯會講談社

休會明け目前

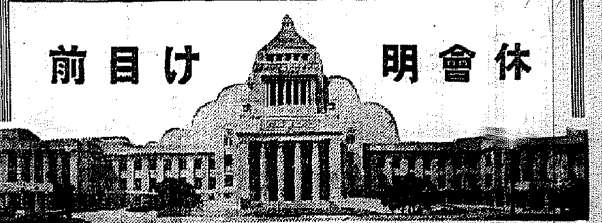

今ぞ政黨更生の秋！
はやり立つ血氣の少壯派に〝一寸待て〟
各黨の首腦は愼重を持す

【東京電話】既成政黨陣營內においては目前の政治勢力の維持、伸長と國體擁護、官僚政治排擊力となつた軍部を中心とする勢力に對應するために今議會において、外交批判に名を藉り或は直接に軍部の政治進出を攻擊すべしとの空氣が濃厚となり前議會における濱田國松氏の如く代表演說をなすものと噂へられ、殊に政友會、民政黨の地方支部大會の情勢は甚だ活況を示せる點等から見て政黨人はます〳〵自信を獲得し今議會に活潑なる政黨の活躍振りを示す必要がありとして中堅層は幹部に寄々せまりつゝある情勢にある、これに對し各政黨の首腦部は黨勢の擴張からまたその政治的見解からこれが必要を一應は認むるも實際問題としては議會におけるかゝる言動は折角二・二六事件以來軍首腦部が努力せる肅軍に惡影響を及ぼし一部に望ましからざる刺戟を與ふる憂ひなきを保し難い、從つて中堅層のかゝる要望を抑へ、既に外交問題その他に藉りてその鬱憤を晴らすか或は適當なる代議士をして極めて穩便にその所論を述べさせる程度になるものと消息通は見てゐる、十五日の衆議院各派交渉會においても外交問題について何等積極的結論に達せずこのまゝ休會明けに臨むことになつたが休會明け迫ると共に各政黨が如何なる論陣を張るか國民の注視は新議事堂に向つて彌が上に高まつてゐる

施政方針質問には 安部黨首起つ
社會大衆黨議會對策を練る

【東京電話】社會大衆黨では十八日午後三時より本部に中央執行委員會を開き麻生書記長以下常任委員出席議會對策を中心として檢討を行つた結果、今議會の重要性に鑑み質問陣容の整備を行ふこととなりさきの對策委員會において決定せる質問陣容の變更を行ひ首相の施政方針演說に對する一般質問には安部委員長自ら陣頭に起つことに決し行政機構改革、國民生活安定、有田外交の失敗について政府を糾彈する筈である、なほ二十日には代議士會を開いて具體的對策を決定することゝし同五時散會した(寫眞は安部社大黨委員長)

院外では… 民衆に呼かく

【東京電話】社會大衆黨では今議會の重要性に鑑み飽まで大衆黨の本領を發揮して政府と鬪爭を試みることとなり十八日の中央執行委員會において之が具體的實行方法を決定した卽ち

一、國民生活安定
一、大衆課稅絶對反對
一、議會主義の擁護

の三スローガンを掲げ二十二、三の三日間東京市內三十五ヶ所において東京在住幹部を總動員し議會の重要性、政府打倒、政府施政方針演說を批判する演說會を開催し更に二月九日芝協調會館における社大黨主催の民衆大會に至るまで全國的に演說會を開催すると共に署名運動を繼續し議會と院外民衆運動による院外鬪爭を行ふこととなつた

二法案貴院に提出

【東京電話】政府は十八日午後貴族院に左記法律案二件を提出した右は何れも休會明け議事日程に上程される筈

一、鑛業法中改正法律案
一、樺太市制について

けふ閣議で議會策決定

【東京電話】三十億四千萬圓といふ超大豫算案を始め中央地方の稅制改革、電力管理案、義務教育法案など重要議案山積せる廣田內閣最初の通常議會における政府對政黨の華々しき攻防論戰の展開は極めて注目を惹いてゐるが議會休會明けも二日の後に迫つたので政府政黨とも最後の總策を試み議會對策に萬全を期してゐる、政府側は先づ二十日に開かれる政民兩黨の大會に先立ち十九日の定例閣議において首相、藏相、外相の施政方針演說を決定した後最近の政民兩黨を始め各方面に瀰漫しつゝある反政府傾向に對し重大決意をなすと共に政府の根本的對議會策につき協議を行ひ引續き各閣僚と各省政務官との顏合せを行つて政府側の陣容を整備することとなつた

貴族院質問者 順位決定

【東京電話】貴族院各派においては議會政治の威信回復のため質問陣を整備すると共に出來るだけ質問の重複を防止する必要あるため先づ第一線に各派の代表的人物を起たしめた上他の質問者は漸次決定することとなり十八日午後貴族院書記官長との間に協議を重ねた結果、研究會(渡邊千冬子)を第一陣に送り公正、交友、同成、同和の五氏を決定、その他の質問通告者永野護次郎(公正)大河內輝耕子(研究)內藤久寬(研究)鬪田武雄男(公正)の諸氏は十九日抽籤を以て質問順位を決定することゝなつた

◇第一番 渡邊千冬子(研究會)外交、憲法、政黨問題及び教育に關する施政方針
◇第二番 阪谷芳郎男(公正會)外交及財政について
◇第三番 小久保喜七氏(交友クラブ)外交及議會制度(議會制度の刷新)
◇第四番 菅原通敬氏(同成會)財政方針に關して
◇第五番 田中舘愛橘氏(無所屬)ローマ字問題について

民政院外團大會

【東京電話】民政黨院外團大會は十八日午後一時半丸之內中央亭において開會、富田久藏氏を座長に推して議事に入り質問決議案を可決次で役員の改選に移つたが其詮衡は常任委員に一任し議事を終つて來賓の挨拶に入り櫻內幹事長、小泉院內總務、齋藤、小山氏等の演說あつて大會を終り懇親會に入り議會開會を前にして一同の意氣大いに揚り盛會裡に同六時散會した

民政の稅制改革委員會

【東京電話】民政黨の稅制改革特別委員會は十八日午後二時より本部に開會、消費稅を議題として懇談の結果、本案は動もすれば大衆課稅に陷りやすきを以てなるべく之を輕減する方針の下に砂糖消費稅並に酒稅に對する同黨の態度を左の如く決定し六時散會した

◇砂糖消費稅
一、砂糖消費稅については由來稅本による課稅區分を改正し課稅上の均衡を圖らんとするは可なりと雖も砂糖價格の引上は課稅より成立せるを以てその課稅率引上程度を大いに緩和すると共に課稅するは砂糖消費稅との均衡上已むを得ずと認む稅率はそれぞれ引下げること

◇酒稅
一、酒類に對しては一種類度の增稅は已むを得ずと認むも但し清酒のメートル法による課稅は事實上適當なりや否やなほ研究を要する
二、第一種清酒(釀造酒)第二種清酒(合成酒)の混和を許すことの適否は更に調査を要する
三、ビールの六割稅は急激に過ぎるを以て相當稅率を引下げること
四、燒酎の增稅には反對すること

富田議長退院

難關は容共問題
西安・中央の妥結までには なほ相當の時日

【上海十八日同盟】西安側と中央側との安協工作は西安代表米春霖、李志剛兩氏などの南京側に亙る折衝により漸次進展しつゝあるが安協工作の最難關は容共問題にあり中央側は今後剿匪事業を全國統一の第一前提として來た手前西安側の容共主張に屈服し今後に容共の態度に出ることは中央の威信保持上からも亦上海を中心とする金融實業界方面の反對からしても不可能な事情にあり而して西安側は事實上共産軍の占むる所となり武力討伐以外には之を解決することは困難なので武力討伐を回避して安協工作を進めんとする中央側の方針とは事實上幾多の矛盾を存してをり時局の徹底的解決には尚相當の時日と迂曲を豫想される

奉化會議

【上海十八日同盟】米春霖、鮑文樾、李志剛等西安側代表は十七日相前後して奉化に赴いたがこれと相前後して何應欽氏、邵力子氏、宋家輝氏等中央側要人も奉化に赴いた模樣である、奉化には蔣介石氏外宋子文、張學良兩氏も滯在中なので蔣介石氏を中心に十八日米李兩氏の齎せる西安側の要求につき愼重檢討を遂げ最後的安協案を決定し米李兩氏は右決定を持つて南京に歸り更に國民政府各要人とも意見の交換を行ひ至急西安に飛び楊虎城氏はじめ西安各將領に中央の意向を傳へ安協工作の圓滿遂行に最後の努力をなすことになつてゐる

西北の赤化濃厚

【上海十八日同盟】楊虎城軍を中心とする西北軍と聯合共同戰線結成に成功した共産軍は陸續々西安方面に移動を開始し徐海東軍約一萬は既に渭南撫河間の谷口に達し楊虎城軍と第一線に到着しつゝあり而して中央軍が若し武力討伐の擧に出る場は正面陣地に楊虎城軍及び東北軍を配し共産軍は左右兩翼にあつて得意の游擊戰法で中央軍の側面及び後方攪亂を企圖する方針といはれる、また婦女子を交へた多數の宣傳隊は既に西安市を初め各地で盛んに活動を續け一般市民の運動に努めつゝあるので陝西省の赤化は事實問題として廣り支那の安協工作進行如何に拘らず西北は赤色色彩漸次濃厚となり中央と將來の時局に重大影響を與へるものとして早くも各方面より憂慮されてゐる

汪精衞氏南京着

【南京十八日同盟】汪精衞氏は十八日午前八時十五分南京着、陵園新村の自邸に入り少憩後四十五分中央黨部大禮堂における記念週に出席約一時間に亙り時局問題に關し所信を吐露したが午後は政府要人と會同時局收拾策に就き意見の交換を行つた、なほ汪氏の奉化行は目下のところ未定で都合によつては南京に止まり蔣介石氏の歸京を待つことゝなるかも知れない

委員會を前に 〝不干涉〟危機
大波瀾を豫想さる

【ロンドン十七日同盟】スペイン內亂不干涉委員會は來週開催する筈であるが伊獨兩國代表が義勇軍派遣に關し英國委員會が作成した不干涉監視案に對する態度を表明するものと見られるので不干涉問題は益々重大局面に逢着するに至つた、新聞報道によればイタリーの新義勇軍派遣はナポリ港アヂスに向つたといはれてをり義勇兵派遣を下すものは目は恐らく最後の部隊たらうといつてゐるが義勇軍派遣禁止に關するソヴエート政府の對英回答が原則的に禁止案を受諾しながら時期尚早だと述べてゐる事情に鑑み獨、伊兩國政府もソヴエート政府の回避的回答を口實に義勇軍派遣禁止案を拒否するのではないかとの觀測が濃厚となつて來た、更にスペイン國立銀行の在外資金問題に關しても獨伊兩國政府はその中立化を主張してゐるに對しソヴエートはヴアレンシヤ政府に屬すべきだと主張、問題は未解決のまゝとなつてゐるのでこの問題を繞つて不干涉委員會は紛糾する危險があるので來週の不干涉委員會は大波瀾を豫想されてゐる

總工費七十億弗
ニカラガ運河案內容

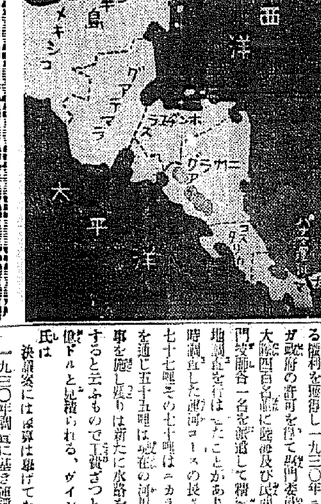

【ワシントン十七日同盟】アメリカ下院海軍委員長ヴインソン氏は近く下院に對しニカラガ運河開鑿案を提出する旨言明したがアメリカは一九一六年二月十八日に締結された條約によりニカラガ政府から三百萬ドルの代償を以て運河開鑿の權利を太平洋岸のフオンセカ灣頭カリブ海岸のコーン島に燃料補給のための海軍根據地を建設する權利を獲得し一九三〇年ニカラガ政府の許可を得て陸軍技術專門技師約一名を派遣して精細な現地調査を行はせたことがあり、當時調査した運河コースの長さは七十七哩その七十哩はニカラガ湖を通じ五十五哩は現在の河川に工事を施し殘りは新たに水路を開鑿すると云ふもので工費ざつと七十億ドルと見積られる、ヴインソン氏は

決議案には豫算は擧げてないが一九三〇年調査に基き運河開鑿を要求する意向である

と語つた

成功の曉は ギルド創設
フランコ將軍語る

【ブルゴス十七日同盟】スペイン革命軍の總帥フランコ將軍は十七日ブルゴスの革命政府本部においてフランスのハバス通信記者に對し革命軍の目的その他につき左の如く語つた

我々の目的は共産主義撲滅に外ならない、革命軍が少數の外人技術家及び正規の手續を踏んで外人部隊に入隊した少數の外國義勇兵の援助を受けてゐるのは事實である、併し祖國のため第一線に立つてゐるのはスペイン人のみである、コミンテルンは革命軍地區においても盛んに活躍してゐるから兩國政府においても共産主義の危險は充分認識してゐるやうだ、今後の作戰計畫は發表出來ないが革命軍が勝つてゐることは諸君にも判るだらう、尤も一週間や半月で最後の勝利は得られるものでないが革命軍はスペイン全土に亘つて着々勝利を收めてゐるのだ我々は革命を完全に遂げた曉には先づ第一に階級鬪爭を禁止しギルドを創設する方針で、帝國の權威復活と社會主義の確立が我々の根本方針である外國においてはどの國とも例外なく親交關係を結び殊に南米の羅典諸國との友好關係を強化したいと思つてゐる

(寫眞はフランコ將軍)

物價參酌値は 日銀指數に據す
米穀法の規則改正

【東京電話】農林省では現行米穀統制法による公定米價の決定に當り米價算出に米穀統制法施行規則第二十條第三項により日銀發表による各米穀年度十一月米價指數及び物價指數によつて決定してゐたが日銀は昨年十一月限從來の指數算術平均法による指數作成法を幾何平均法に改正したゝめ從來の參酌値と異つて來たので今回施行規則を改正し從來通り單純算術平均法による物價指數を作成し公定米價の作成に用ひることゝし日銀の指數は當分用ひぬことになつた尤もこれは今後引續き試驗的に行ふのみで將來調査の結果改正指數が適當と認められたら再び日銀發表の指數を用ゆる豫定である

米穀統制法施行規則改正要綱(農林省發表)

米穀統制法施行規則の附則に左の一項を加ふること

昭和十一年十二月以降における米價指數及び物價指數は當分の間第二十條第三項の規定に拘らず昭和十一年十一月以前における日本銀行の用ひた卸賣物價に關する調査方法によらず農林大臣の行ふ方法により之を參酌すると

硫安輸出入 許可制を附議
◇—重要肥料委員會

【東京電話】重要肥料業委員會第一回總會は十八日午前十一時より首相官邸に開かれ會長廣田首相、小川商相外關係各長官臨時委員小名出席、廣田首相より挨拶あつたのち硫酸アンモニヤの輸出入を許可制とする左の如き諮問案を附議協議の結果之を承認し午後一時散會、廣田首相の午餐に臨んだ

◇諮問第一號(商工農林兩大臣發議)(要目)

重要肥料業統制法第九十八條の規定に基き左記要項により硫酸アンモニヤの輸出及輸入を制限せんとする意見如何

一、硫酸アンモニヤの輸出又は輸入せんとするものは政府の許可を受くるを要することゝすること
一、本許可制は昭和十三年十二月末日迄之を實施すること前本許可制は內地及外地にそれぞれ實施すること

民政部拓政司の機構を改革

內鮮人滿洲移民事業の本格的計畫遂行により滿洲國民政部では移民事業に明年度より力を入れることとなり、從來の民政部拓政計第一、第二科を昭和十二年度より民政部拓政司に昇格、拓務科、補導科、經理科、管理科の四科に機構を改革することに決定し、現第一科長我相錦氏が司長に內定し他の三科長は近く任命を見ることゝなつた

第三回市街地計畫委員會
十九日から開催

第三回市街地計畫委員會は十九日から二日間本府第一會議室で開催、過般各地府尹より答申された七都市の市街地計畫案を審議することとなつたが、第一日は全南、慶北の兩道知事が臨時委員として出席し、第二日は平南、平北、咸南の各道知事が臨時委員として出席するが、案の內容は

第一日(十九日)
一、釜山、大邱、木浦の各市街地計畫區域決定に關する件
二、同市街地計畫街路決定の件
三、同市街地計畫土地區劃整理決定の件

第二日(二十日)
一、平壤、新義州、咸興、仁川各市街地計畫區域決定に關する件
二、同市街地計畫街路決定の件
三、同市街地計畫土地區劃整理の件

人

◇木部崎弘氏 大日本麥酒京城出張所へ轉任挨拶のため十八日本府來訪
◇西井滋一郎氏 朝鮮麥酒株式會社永登浦工場長就任挨拶のため同上
◇神谷長吉氏(總督府事務官)學務局社會教育課へ轉任挨拶のため同上
◇井上匡四郎子(貴族院議員)十八日京城通過東上
◇桝井雄吉氏 十九日午後二時…

東西南北

時節柄陸軍高級將校の令… お産をすることになつた、初… が出來るので時賀さん大喜び▲いよ〳〵安産と、ふことで… 高橋さんから電話をかけると、時賀さん「ほう、… るまいな」高橋さん「大丈夫… 派なのがついとる」「さうか。ところで… うとるじや… た、▲その時賀さん… てならず、オンドルに入り… てお産さんのお守りをしてゐたが、このにとお産さんはお… の赤ん坊を抱いて… 行つたので▲オンドルの中にたゞ一人取り殘され、ぽつねんとして、ちびり〳〵やりながら… 利の方が孝行… を見捨てんでの」(寫眞は時賀…)

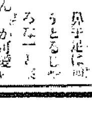

痛む場所へ直接に

アスピリン(內服)では胃や心臟に障るといふ方にサロメチール(外用藥)が太く賞用せられます。

サロメチールは一名「外用のアスピリン」と言はれ、筋肉や關節の痛みを止める塗擦藥です、殊に痛む場所へ、直接に滲み込ませて作用させるため、胃腸に障らず、效き目が早いので喜ばれます。

用法は至極簡單です、患部を蒸しタオルで温めてから擦り込めば結構ですが、湯上りの後、或ひは寢る前に擦り込むと一層效果的で、夜中に痛み出さず熟々と眠れます。

東京・大阪 田邊商店

サロメチール マツサージ藥

五十錢 一圓 二圓 液狀一圓 藥店にあり

S 822

社説 景氣の波

この頃の物價の騰貴ぶりは、そろ〳〵惡性インフレ論などを喚起してゐるが、いはゆるインフレの反影とも見るべく、また増税の反影とも見るべく、將た又米價高の結果とも見るべく、その原因を詳細にこれだと指摘することは出來ないにしても、これらの諸原因の綜合が然らしめてゐることは事實である。朝鮮における物價の昂騰は内地のそれよりも更に著しきものがあるが、一般に半島に景氣來の當然の結果と見られてゐる模樣がある。事實一昨年の暮頃において「來年は物價が騰るぞ」といへる財界先覺者が多々ありたるを見、廣田内閣の成立後においては、増税の聲と共に物價騰貴の必然性を説くものが出で來りたるを見る。事實内地外地を通して物價の昂騰を見て居り、一部にはこれに對して悲觀的觀察を下す者あるも、半面には景氣來の聲を惜まぬものもある。

×

朝鮮としては環境すべての點に惡條件が、極めて惠まれたるものがあり、近來の物價騰貴は景氣の波に乘れるものと見るのが自然の樣である。地下資源の開發、新興朝鮮の勃興、大土木事業の着手等約束された景氣要素が存在するばかりでなく、一方には農山漁村振興運動その他の進展が、米價高と共に農民層を潤して居る。實際最近の農山村の購買力は想像の外にあり、酒麥酒の農村進出の著しきものあるは、識者をして考へさせられることとなしとせぬ。朝鮮における此の好景氣の現象は、新興途上の半島として極めて意を強くするものがあり、よくこれが指針を誤らざれば、多少の物價昂騰の如き過重の負擔として感ぜしむるとなく、却つて積極的に生活々動の活氣を誘發し、收入増加の勤勞好變の美風振起も期待されると思ふのである。景氣の波は、これを活用すれば、生産旺盛なる活動現象の具現たらしめることが出來る。

×

けれども、こゝに特に關心を要することは、多數の無知無教養の民衆の生活である。彼等は景氣の波の中に游ぐに甚だしく不用意であり、平素の節約せる生活が、一寸した景氣の雨に一時的に無分別な享樂的生活に趨ることなしとせぬ。前後の考へもなく浪費し、また勞働を拋棄するといふやうな例が多く、酒色の快が荒廢の動因を釀成せぬと限らぬ。この故に來るべき好景氣に對する識者、先輩、指導當局の態度は、極めて愼重に民衆の指導に當らねばならぬ。少くとも半島における物價騰貴は環境諸條件の下に好景氣の反映として現れ來るべきものと見て、朗らかな氣持ちを以て迎へるだけの寛量を示すの用意あつて然るべく、その好景氣に乘じて擡頭し來る無知無教養の民衆の心身の弛緩と油斷とに對して十分警戒指導の用意がなければならぬと考へる。これが景氣の波に乘るものゝ第一の準備であると思ふ。

ボルネオの蛮地を探りて （1）

サラワク王國本社特置員 大犁生

◇―片手で顏を洗ふ―◇

馬來人は、左の手を不淨の手とし、右の手を清淨の手として使ひ分、顏を洗ふ際は不淨の左手を使用して顏に水をぶちかけるやうにして、既に片手だけで洗ひ、また排便の始末などに用ゆる。洗つた後は手拭ひでふき取らず其儘放置して乾燥せしむる。

食はぬ食物

馬來人は豚を食はず、酒を飮まない。豚を食はないのは、回教の開祖マホメット聖師が「豚は不潔だから好かない」と言はれたに始まつたらしいが現在の馬來人一般は豚肉の臭ひを嫌ひで子供でも豚といつたら唾する程で、豚を食ふ種族と、共同炊事することを好かない。これは馬來人の海外發展上かなり禍して居る樣に思はれる。然し豚肉を攝取せぬために無鉤條蟲に冒さるゝことは無い。酒を飮まぬことも宗教的に禁止されて居るのであるが、よく勵行されて居る。酸分活氣が足らぬ感じはするが、醉ひ倒れが無くケンカなども非常に少い。然し、藥だと言つて飮まして見ると非常にうまいと云つて居る

馬來人の時間

馬來人は普通晝と夜とを切放して取扱ふが、晝と夜とくつゝけて一日とする際は、夜を晝より先きに置き、日沒を一日の更代期とし夜を十二時間、晝を十二時間に分つ、それで馬來式では午後十二時は夜の六時で、正午は晝の六時に相當する理である。然し政府使用の西洋式呼び方と混同せぬために普通時間の數字は、西洋式に一致せしめ、午後七時は夜の七時といひ、午前九時は晝の九時の如くに呼ぶ、つまり時間の呼び方は西洋式と同じだが、六時間だけ馬來式の方が西洋式より早い事になつて居る

鹽の採れる植物

ニッパ椰子は海岸地方の潮水のつく河岸に生ずる、莖が無くて十餘メートルの葉のみが簇生する椰子で、果梗を切れば糖液が流出しこれから砂糖又はアルコールが製造さるゝが、體内に多量の鹽分を含有して居るので、鹽を製造することも出來る

先づニッパ椰子を伐採して、他の雜木と共に積重ね、燒いて灰を作る。此灰に水を注加し、ドコル或は木綿布にて濾過し、之を平釜にて煮詰めて鹽とするのである。クチン市場では、此の椰子鹽が販賣されて居る。近來其製造が衰へたが、往古は盛んに製造されて居たといふ

朝霧の
河こぎ行けば兩岸に
見ゆる限りは
ニッパ椰子なり

トバフィッシング

サラワク地方では乾季になるとトバフィッシングが各河で行はれる。即ちトバの毒汁を河に投入して魚を捕るのである。小川では少量のトバで容易に麻痺さるゝが、數十ピクル位の大量のトバを用ひて幅數十米の大河で漁すると實に痛快なものである。然し小魚迄一時に撮り盡さるゝので常に同一箇所で行ふことは出來ない。

大トバフィッシングを行ふ際は期日を定めて、各村共同で行ふ。各戸は數斤宛のトバ根をそれ〳〵水に浸した後、よく搗き碎いて液分を水に浸出させ、之を小舟に入れ舟には同捕魚具を用意し所定の場所を指して繰出す。河は各村より集まつた數百隻の舟で忽ち壯觀を呈する。滿潮が滿ると共に干潮ある處でトバを投入するに適當な場所に至つて全船は好潮を待つ、かくて滿水が半ば引きたる時に一齊に數百の小舟よりトバ液を河中に投入し、水と共に緩やかに河を下れば暫時にして、魚はトバ液に醉つて水面に浮かび來る、各船は競ひて浮かび來る魚を大なるはホコにて突き小なるは網に掬ひて捕獲する。時には一かかへもある大魚も出て來る見物して居るだけでも仲々愉快なものである

トバに醉ひ
魚の浮き出す樂しさや
一人で上げ得ぬ
でかい奴まで

トルコ帽を常用

馬來人の男子は、トルコ帽（ソンコ）を常用する。高さが十一糎位のヒサシの無いビロウド製帽子で色は黑又は紫赤色である。二つに折り疊むことが出來攜帶に甚だ便利で、戸外でも室内でも使用される

外人の鮮内企業 撤退傾向愈顯著

日本穀産、雲山、大楡洞等相次ぐ 外人土地法爲替管理等が拍車

朝鮮に於ける外國人企業は鑛山關係の二大金山、雲山、大楡洞鑛山に平壤の日本のコーンプロダクトを主要なものとしてゐたが、過般來日本穀産會社は三菱商事に讓渡に決定、一方二大金山たる雲山（資本金八百五十萬圓米人）並に大楡洞（英人資本金二百五十萬圓）には双方共に日本鑛業株式會社との間に買收交渉が進み目下外人側の主張が各五十萬ポンドなるに對し、日鑛側の主張が四十萬ポンドとなり大體に於て買收成立の見透しが付いて來た、外人企業は朝鮮にも施行を見んとする外人土地法關係並に爲替管理上、法制的にも極めて困難な事態を豫想されてゐたのであるが、此の趨勢も有力な促進材料となり外國人企業は社會事業、公益を除いて上記主要三大事業の日本資本買收で困難な諸問題は解消する事となつた

爆藥供給不足 需要増加と原料昂騰で

内地朝鮮を通じ土木界の殷盛と鑛山業の發展的な飛躍は爆藥の需要を著しく増加してゐるが、一方爆藥原料はグリセリン、硝酸共に値上となり火藥市場は逼しい活況を見せてゐる此のまゝで進めば爆藥市場も供給難となりはせぬかといふ、乃ち最近各社の生産力は

日窒火藥（二十七トン）日火（二十七トン）帝火（十七トン）淺野（十五トン）昭和（三トン半）朝窒火藥（五トン）

即ち内鮮合計の實際供給額は日産九十一トン五である爲るに原料グリセリン硝酸の供給は逐月の値上りと共に愈よ逼迫してゐるので實産高の減少を見越され、從つて需給關係の不均衡を生ずる非ずやと目はれ需給狀態にあつた市價の引きしまりと共に關係方面の注目を惹くに至つてゐる

發展途上の金組 新綱領を制定

矢鍋聯合會會長より各道へ通牒 五綱領金融人の覺悟

鮮内に於ける金融組合はその創設以來繁年顯著なる發達をなし、今や朝鮮金融界に重大なる使命を有するに至つたが事情斯の如くにして組合關係職員も亦不斷の研究及び修養に益々努力し、相携へて組合精神の發揚につとめることが愈よ急務となりたるため今度金組聯合會にては一定の主義綱領の制定を必要とし、矢鍋聯合會々長の名をもつて地方金融組合長、理事各道支部長宛に本部各課長宛に決定を見たるため矢鍋會長より夫々通牒する處があつた、その綱領は次の如くである

一、我等は組合精神の體得に力め新興界の公僕として終始するの信念を堅持すべし
一、我等は感恩報謝の念を厚くし力行不撓の精神を堅持すべし
一、我等は生活を正しくし節制を重んじ以て共同一致の實を擧ぐべし
一、我等は互に相倚り相扶け協調を重んじて共同一致の實を擧ぐべし
一、我等は時勢に鑑み組合設立の普及に努め以て組合事業の伸展を期すべし

朝窒の液油は朝石と合流か

單獨の販賣は困難

朝鮮窒素系の石炭液化製品は本年度石油製品正式に認可せられ、約五萬トンの新製品が市販の運びであり、この販賣形式は目下のところ未決定であるが、鮮内の石油界の現狀と統制上から見て朝鮮石油を合流して强固な販賣網を形成するものと豫想される、即ち窒素系の液化製品は從前窒素販賣を通じて若干行つてゐるが、大量販賣には精製油一本は不可能であり、特約店網も新組織は困難で、しかも朝石と朝窒は密接な資本關係があるので、結局朝石の販賣部に販賣を委託するか或は朝石、朝窒兩製品の販賣會社を新設するかの二途のうちに落付くやうである

野口朝窒社長の入城後本府、朝石との協定で決定するが、この販賣形式は頗る重視されてゐる

鴨綠江の發電は 渾江水量を重視

本流に平均的に流下

鴨綠江水力發電は渾江の水を利用することを一つの重點として居る即ち渾江沿岸は匪賊が横行する爲こゝ暫くは貯水堰堤だけに止める筈であるが將來は渾江にて三十萬キロ程度の發電が可能である而してこの渾江の保水堰堤の水を鴨綠江本流に平均的に流下して發電所を設けるに當り發電にまづ第一に堰堤と發電所を設けるが少し下の昌城とするかは會社側の意嚮で決定の筈である嘗觀附近にはその上流と下流とに兩候補地があり下流は急灘の下で兩岸に山があり堰堤を設けるに適して居るが貯水量は多くない

日窒引受け 長津江水電 第一回拂込

長津江水電（資本金二千萬圓）は昨年五千萬圓の增資を決定したが二月一日を以て增資株の第一回拂込一株につき十二圓五十錢を徴收することゝなつたが、增資株の全部は日窒が引受けることになつてゐる

東拓米資貸出 前年の約半分

昨年末東拓の米資貸金貸出狀況は（單位千圓）

低利資金	六二〇、四
自己資金	三一二、二
合計	九三二、六

で昨年同期の一千八百十二萬八千圓に比し約半分にしか當らぬ有樣であるが、本月に入り相當の貸金を見てゐる

鮮米直通取引懇談

鮮米の内地鑛道直通輸送は客年末當局の戰略發表以來關係方面に多大の反響を呼んだが、鐵道局では強く本協賛は乘り出すため近く内地關係筋を招致宣傳を兼ねた懇談會を催すことゝなつた

朝煉配當据置

朝鮮煉炭では先月末今期業績を締切り目下決算中であるが今月中旬重役會を開き來月中旬定時株主總會を開催することになつた、尚今期業績は製品販賣値段の引上と販賣方法の改善により前期に比し良好であるが配當は今期迄は五分の据置であると

夕刊後の市況

實物後場 大同産業三圓三〇朝鮮製鍊三九圓丁全羅鑛業新二一圓二鐘紡新二〇圓八日華紡新二二圓九人造羊毛一八圓五日本ディゼル一八圓五鐘三ディゼル一七圓二滿洲拓殖一五圓六土佐セメント一一圓五

無電台

諸公や希望の投稿歡迎・十五字詰四十五行以内・編輯局無電台係原稿・紙上匿名は隨意なるも原稿には住所氏名明記のこと

電話道德 無禮…不快

電話が間違つてかゝつて來た時、私はいつもこう答へる

「違ひますよ、電話帳を調べましたか」

すると相手はいふ

「チエッ！なんだい」
「そうかッ！」
「へエー」
「ひつこめつ！馬鹿」

中にはだまつてガチリと腹立ちしそうに切る人も多い、なんといふ失禮千萬な相手であらうと思ふ、かけた方が間違つてかけたのである、かけられた方は時とすれば夜中に起されることさへあるのである、そんな時

「すみませんでした」と一口いふことによつてお互ひに氣持ちよく暮らせる位を、同じ口を働かして「チェッ！」といふことは、馬鹿々々しい事ではないか

×

郵便局では、電話道德の普及にもつと力を入れてもらひたい、無駄な電話はかけぬやう、間違つた相手を呼び出したら自分の爲事を詫びるやう大いに加入者の訓練をしてもらひたいのである、電話局を見せたり電話事務に理解をもたせる事は結構であるが、そんな機會を利用して大いに加入者教育に力を注いでもらひたいものである

×

この事はまた交通機關、集會、往來衛生などと共に社會的に大きな問題で、俄にその良き結果を見るのはむつかしいが、氣永く根強くこの運動をくりかへせばきつと良くなると思ふ

×

京城中央電話局當局に一考をわづらはしたい（旭町生）

×

電話局當局の答―

大いに同感です、當局としては以前から電話道德の普及につきましては努力してゐます、機會ある每に電話道德を盛んにして叫んでゐますが、なかなか良い結果を得られないので困つてゐます、この上とも加入者はじめ電話使用者各位の協力を願つて一日も早く明朗な電話時代をつくりたいものです

賀正

大川面長 沈相台
舒川郵便所長 沈福鎭
舒川郡馬東面德岩里 金載誠
舒川郡馬東面 禹殷植
京城土木出張所
舒川郡西南面 秋教永
板橋 金榮植
舒川驛前 田中商店
大川 韓相浩
大川 孫惘俊
舒川 沈官秀
保寧郡青蘿面長 李秉直
舒川郡西南面 具喆鉉
大川 李經九
舒川面長 李敬鎬
農場 李漢明 熊川
牙山郡溫陽面溫泉里 溫陽溫泉釀造場
舒川 趙南天

洪州金融組合 伊藤正泰
長項 仁井田酒造場
長項驛前 洋食 パリー食堂
水東東拓會社駐在所 金在善
長項 禮山精米所
朝鮮忠清南道舒川郡長項 小林恭二
忠南吉山 伊藤賢之助
韓山郵便所長 高畑玖壽
保寧學校管理者 新城消防組頭 正井瀧太
新禮院水利組合
吉山 穀物檢査出張所 職員一同
忠南韓山面 職員一同
青陽金融組合化城支所 孫興世
朝鮮忠清南道長項港 金物陶器 富士屋商店 電話一七番
株式會社 大澤回漕店 長項支店
保寧郡珠山面 李相悅
青陽郡 化城面一同

青陽金融組合 職員一同
舒川分工場 崔仁鎬
保寧産業組合 趙誠球
大川郵便所長 多田到
宮崎農場 長項支場
板橋驛前板橋郵便所長 尹在憲
長項港 長項トラック 電話四六番
長項 李龍鎬
大川 東一銀行支店
板橋金融組合支所 朴鴻緒
舒川郡舒川面郡司里 崔亨鎬
朝鮮運送株式會社舒山支店 長項營業所 主任 戎井由一
全北益山郡三箕面間村里 法文學博士 沈元澤
牙山郡 公立學校長團
長項製錬所
舒川繁榮會
禮山農業倉庫 上野薰吾
舒川郡 西南面職員一同
青陽郡廳
長項作業會社
洪城郡邑內 津留甚太郎
大同穀物產業株式會社
洪城郡公立學校長一同

舒川郡在鄕軍人分會長 舒川學校管理者 酒井經夫
長項穀物商組合長 松島辰藏
保寧郡農會
瑞山郡農會
瑞山郡公立學校長會
青陽郡內校長一同
保寧郡學校長一同
洪城十五日會
舒川郡教職員一同
舒川官公署團體
禮山穀物商組合 組合長 成觀永 理事 松本亮吉 金鼎熙
洪城郵便所長 池田喜代登
長項

家庭

子供の喜ぶ おいしい かはり飯

大根飯 材料(一人前)米一合、大根一寸位、大根葉少々、油揚五分の一枚、煮出汁、砂糖、醤油、酒少々、胡麻少々

作り方――大根を千六本に切り(細い千切りのこと)大根葉は軟かさうなところを選び、みぢん切りとします、油揚、熱湯をかけて油を抜き、縦に二つに切り小口から千切りにします鍋に大根と油揚を入れ、煮出汁を注いで火にかけ、大根が軟らかになつたらば砂糖、酒、醤油を加へて味をつけ、よく味のしみた處で裏漉の中にあけて煮汁を分けます

その煮汁に水を加へて一合一勺とし、釜に洗米と共に入れ火にかけます、ふいて來たならば、前の大根と油揚に、大根葉の刻んだものを加へ、蓋をしてなほ充分に蒸らします

蒸せたらよくかきまぜて茶碗に盛り、熱い處へ胡麻醤油をかけて頂きます、胡麻醤油は胡麻を炒つて擂鉢でよくあたり、醤油と味の素を入れてドロリとさせたものです、大根のおいしい今の時期に是非お試し下さい、風味よく、大根葉で色もよろしくおいしいです、大根葉は煮込まずに入れることを御記憶下さい色よく上げるためです

子供が丈夫か否かは 冬が一番よく判る

厚着をさせるな

子供が丈夫であるかないかは冬になると一番よくわかります、丈夫な子供はよく飛び廻りますが、弱い子供は、部屋の中にぢつとして寒がつてゐます

併し、寒いからといつて家の中に閉ぢこめて置いては、尚更子供を弱くして終ひます。寒い風の中で運動で飛び廻らせる位でなくては丈夫に育てる事は出來ません。風邪が心配する親子供は寒くないものです、寧ろ厚着をさせ汗をかくために皮膚を刺戟して風邪を引くのです、但し戸外で遊ばせる時、凍傷が出來はせぬかどうかだけは常に注意してやらねばなりません凍傷も最初のうちならば熱い湯の中に、凍傷の手足をつけて血液の循環をよくしペルツ水をつけ、ガーゼにアルコールを浸し繃帯をしておきます、濡れた手を急に風に當てると凍傷になりますし、脂肪が少なくても、あかぎれや凍傷になりますから、豚脂などをつけてやつてもよろしうございます、豫防法としては、手足を時々摩擦して血液の循環をよくします

どうしたら風を引かせず過ごさせる

呼吸器の保護

空氣が乾燥してゐる冬季は、弱い子供は呼吸器を侵されます、火鉢やストーブの暖房裝置で部屋の中の空氣が乾燥してゐると、子供の咽喉の粘膜を刺戟されて風邪を引くのです、室内を暖める時には同時に蒸氣を立てゝ濕度を増すことが大切であります。炭火を起すと一酸化炭素を發生するので、そのために頭痛がしたり、氣分が惡くなつたりします。しめ切つた部屋で炭火を起したら、時々窓を開き、空氣を轉換させることを忘れてはなりません。

集會場所その他、人ごみの中へ子供を連れていく事も出來得る限り避けたいものです。風邪の多い空氣を吸ふと、扁桃腺炎を起したりします。外出から歸つたら、必ず含嗽をさせて下さい含嗽を怠つて、黴菌が咽喉や氣管支カタルを起すことが多いのです

日光浴のさせ方

子供を丈夫に育てるには、部屋をあたゝめ過ぎてもいけません、理想の温度は攝氏十六度で、それ以上は不必要であります、暖房で人工的にあたゝめるよりも、太陽の光を受けさせることです、日當りのよい南向きの部屋で、勉強させたり遊ばせたりするとか、或は風が當らぬやうに北側を閉めた場所で日光浴をさせます

日光浴の時間は、二十分が最度です、最初の日は足から出し、段々に澤山出して行つて一週間ぐらゐで全身の日光浴をするやうに致します、日光と共に、新鮮な空氣を吸ふことも必要です夜暖、前と、遊戲の後は、必ず部屋を開けて空氣を換へさせます、冬季に日光の當らない場合でしたら、人工太陽燈を利用なさるとよろしいでせう

食物の注意

風邪の豫防には、榮養に注意することも忘れてはならぬことです冬の野菜のうちでは大根、人參などは、子供の榮養に最も大切です。冬期に脂肪を攝るのも、寒さに抵抗する力を養ふので必要です果物では冬の果實の王者たる蜜柑も子供の榮養に必要なヴイタミンCを含んでゐます

その他、牛乳は蛋白質、脂肪、カルシウム、ヴイタミンABCDを含んでゐるので、風邪の豫防には是非奬勵したいものです牛乳をのむ場合には、生のまゝ飲むことで、煮沸しては、成分が變つて終ひます

弱い子供に惡い食物としては、あまり糖分の多いものはひかへねばなりません、砂糖を食べ過ぎると、人間の身體からカルシウム分が溶されるので、齒や骨格が弱くなります、體重一キロにつき〇・五グラム以上は多いので、小學校程度の子供なら、一回に角砂糖二個の糖分は多いといふ事になりますので牛乳を飲むにも、角砂糖一個ぐらゐ入れるのが適當です(醫博河田道一氏談)

松の實キャラメル

◇數の子の醤油漬

干數の子を米の磨汁に浸けて、軟かにし、薄い膜や筋を除いて、綺麗に洗ひます、味淋一、醤油一の割合に煮詰めて、先の數の子を漬け込み銀小皿に盛つて花鰹をかけてすゝめると、客のあしらひに喜ばれます

主婦手帖 寢具の變遷

理想的寢具として近來寢臺を用ひる向が少くないが、日本間には三折のわら蒲團に敷蒲團を重ねて用ひてゐる向もあります、しかしこれとても温置にこまるので、結局保温の寢具が使はれますが、保温式か大分變りました。まづパンヤ混紡の敷蒲團へ二枚つゞきの毛布の下へタオルのかけ蒲團をかけ、その上は羽毛蒲團とパンヤかまたは絹綿のかけ蒲團等で一組としたものがよく、毛布を直接肌へあてると體温を一時毛布のために吸收されるうれひがあるので、寢卷の上へはタオルのかけふとんか乃至毛布へはカバーをすべきものとされてをります、この他、上へは絹綿のかいまきと羽毛蒲團をかけるのもよいさうですが、大衆向としては、チヨイと高價すぎます。せめてかけふとんには毛布と絹綿のかいまきと普通のかけ蒲團程度のものなら明日の活動を蓄ふ安息所として十分といはれます

不潔になり易い (毛)(布) きれいにしませう

×毛布は輕くて暖かいので、寒い時には缺くことの出來ない便利な夜具ですが、汚れても、洗濯には億劫だし、クリーニングに出せば高いと言ふわけで、つひその儘使用してゐる向きがあります、それに隨分塵埃を吸收してゐますから、時々洗濯する必要があります

×家庭で簡單に洗濯するには先づ、ぬるま湯を盥にたつぷり入れ、アンモニヤ水を七八滴落らし、その中へ毛布を一時間程つけて置きます

×次にその水を捨てゝ、新しい微温湯にマルセル石鹸を溶かして、その中で靜かに押し洗ひします、決して揉んだり擦つたりしてはいけません濯ぎ水は必ず前と同じ温かさのぬるま湯にし、竿に掛ける時は絞らずに充分濯けて乾します

國風宣揚の現はれ 自然美御所模様 ―昭和十二年春の流行(二)―

×門松もとれやがて春風が婦人の袂に戯れやうとしてゐます。さて、昭和十二年度春のお召も流行を打診してみませう……。

×内外ともに多事な今年は、服飾流行界に於ても國風宣揚を主唱したものが流行の心臓をなさうとして居ります。服飾に於ける傳統の選擧中最も國風の顯著なものは、平安王朝時代の生活を追憶させる優雅な器具調度を取材とし、それに、日本人の等しく憧憬を寄せる我が國土の自然の美觀を寫した御所時模様であります

×從來の型に倣つた御所時に新しき手を施し『自然美御所模様』と名附けて考案されたものがこの春の流行の先驅をなして居ります(寫眞は京都羽鳥氏模様町流行柄)【松坂屋・五三氏談】

◇蟲齒のいたむ時

蟲齒が痛んで困つたら、お酒を口に含んでゐると奇妙に直ります蟲齒の穴が大きい時はお酒か麻醉を脱脂綿にしませて蟲齒の穴につめておくとよろしうございます

當代一流 爭覇血戰譜 (29)

第四局

先手 ▲七段 小泉兼吉

後手 △七段 坂口允彦

▽七七桂 33
▼三六歩 6
▽六五桂 9
▼六二銀 38
▽四四歩打 2
▼三二銀
▽三六飛 12
▼二四角打 4
▽三五飛 8
▼四四歩打 7
▽同 飛
▼六四歩 2
▽六六歩打 31
▼六六角成 1
▽五三桂成
▼同 銀 2

持時間各九時間

消費時間 ▼四時間十八分 ▽四時間十一分

「駒持」▲小泉氏 角歩四ッ

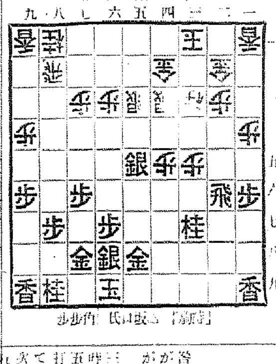

「駒持」△坂口氏 角歩歩

(圖は三六桂迄の局面)

中盤戰の基點 又全局勝敗の岐路!

觀戰記 双龍子

今日は先手方の手番としてどう模様取つてゆくことだらうか?諸氏も早速日常の實戰に應用してみると面白いところだ。――長考三十分餘坂口七段七七桂と跳ね攻撃の手廻しに桂の活躍を圖つた手持ちの歩が足りないので愚圖ぐゝしてゐるのも大人氣ないといふのか――?

× ×

形勢は互角た双方ともに攻め切れば勝ち、防ぎ切れば勝つ。といふ常々たる力戰將棋で名實大關兩雄が四ッに組んだ形である

これに對し小泉七段は愈よ三六歩と突き出した。成角を作つて攻防に備へる方針は必至の構へだらう

といふのはこの三六歩は前局四十分餘りも沈思默考の結局になる三三桂跳ねの積極手段であるのだしかもそれは本局の生命であることと稱考へさせられるところなのだ

席上揮話

〃坂口〃七七桂は、これを利用しないと攻め切れないと思つたが、效果は豫期に反いたやうです

〃小泉〃六四のところで、直ちに三六角成の手もありますが五四銀で面白くない、三六歩でも矢張り同様です――六四へ敵の銀を誘導四六歩と突く作戰です

〃坂口〃小泉さんの六四歩は全く見落してをりました、同銀では四六歩ですから決戰の目的で三八九と打ちました

講評 八段 金易二郎

坂口君の七七桂の作戰は敢へて咎め立てする程度のものではないが、孰れかといへば短兵急の傾きがあり味がない

こゝは四四歩(後手三四銀では三六歩突きがない故)先手はその時始めて七七桂でいゝ三二銀、五四歩、六二銀、五六角と攻防に打つて置けば將へ三六歩と突かれても差支へない

次に四五桂跳ねあり その時敵玉に近い三四角上打つことが出來ればまだ肉薄する狀勢で三四角上打つたら、四六銀引きの手で攻め口の鑑識は容易である

× ×

將棋は理窟では議論つけられないものがある、平手は殊にそうした傾向が深い、よく局面の形勢を予知し時に遇 激と崩 はれる位の手もまた可、或は自重ばかりで些かの消極なきを期せずしては成功を收めること至難である

坂口君は六四歩の鋭手を指され大分苦戰したやうだ

こゝで同銀と應じてゐては四六歩と突き出され、角と四六歩との壓力が加はるので形勢不利と細いこの二八歩打ちの決戰策を取つたものであらう

こゝは何れにしても六四同銀、四六歩と突かせ敵の注文に乘り五三角と打ち込み、五二歩、六二角成、同飛、五一銀、八二飛など四二銀成、同玉、五三歩と打つて二三の攻勢を採るべきところである

本社學藝部 野本年一案並繪 チントラタロウ

少年少女へ 豫告

ペテ坊ポリ公が御愛讀以來、御馴染だつた愛讀者に今度、本社學藝部野本年一氏案並描く「チントラタロウ」がお目見得して御機嫌に活躍する事になりました、鋼がよくて輕快で突飛なわがチントラタロウはこれからどんな珍プレイを演じてみなさまの喝采を博する事か、ご期待を乞ふ次第です

が活躍します!

BAYER

神經衰弱治療

眞正 催眠鎭靜劑 アダリン錠

神經衰弱、就眠困難、不眠症、心悸亢進症、ヒステリー、精神亢奮、不安焦躁、船車暈豫防、

覺醒後の爽快は 眞正催眠鎭靜劑アダリンに依つて完し

アダリンの特長は催眠鎭靜作用の優秀佳良なるに拘らず全然無害、不快副作用、危險作用なきことなり。即ち本劑に依り睡眠を得たる翌朝は爽快なる氣分を以て覺醒し、頭內狹隘、頭重、又は倦怠等を催すことなし。

說明書は神戸本社より各地薬店に販賣

(〇・一)一〇錠入 (〃)三〇錠入

獨逸バイエル製

"Bayer"

バイエル藥品合名會社 神戸局郵便私書函一〇七番 東京 福岡 札幌

AD. 255

濕布に 肺炎 流感の エキホス

凡ての發熱性並に疼痛性疾患例へば流感肺炎、肋(腹)膜炎、肺尖カタル、ロイマチス、神經痛、腰痛、肩凝、關節炎、火傷、歯痛等に應用すれば手數を要せず用法、簡便にして一回の塗布よく長時間効力を持續す。

御注意 近時類似粗惡品を散見す御購入の節には必ず「エキホス」を御指名を希ふ。

包裝 一〇〇瓦 二〇〇瓦 五〇〇瓦 一斤

EXIHOS

發賣元 株式會社 武田長兵衞商店 株式會社 鹽野義商店

製造元 二巴合名會社 大阪市東區道修町

A―23 ⑲

特に…

放送局より遠隔のお宅にお奬めします

四球にして五球の性能を完全に發揮する明美な本器は24Bの再生グリッド檢波により素晴らしい感度を示し、地理的に不利な地點でも些の不滿なく放送を聽取し得ます。音質は明朗豐富且キャビネットは音響學上原音を再生するに最も合理的な設計です。

ナショナル受信機

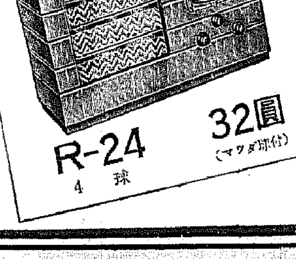

R-24 4球 32圓 (マツダ球付)

松下無線株式會社

ムッソリーニ ペン

書きよく 錆びず 強くて 値の廉い

「謹賀新年」今年も御愛用の程を

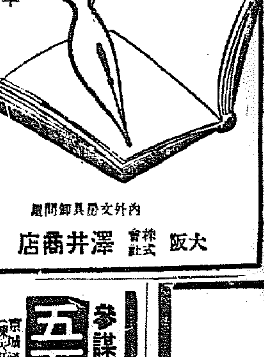

內外文房具卸問屋 大阪 株式會社 澤井商店

不老長生活 精力増進 精ホルモン 蘇命酒

參謀本部陸地測量部發行 五万分一地圖 軍隊教科書 大賣捌所

京城府漢江通三(陸兵町電車通) 小林商店圖書部 電話龍山五〇一〇番 振替京城五一〇番

石鹸讀本 17

ねばりのない泡は、たゞ泡といふだけで石鹸の目的を果しません。

御園石鹸

鮮米の直通輸送に 飽くまでも反對
仁川穀協から爆彈聲明を 鐵道局につきつく

【仁川】既報、鮮米の直通輸送は米の港仁川の死活に關する大問題であるとして仁川穀物協會は商工會議所の援助を求めかつ各團體に檄を飛ばし、經濟的立場を無視した鐵道局の態度は絶對に忍ぶことが出來ぬと、十七日の定時總會で左の如き聲明と決議をなし鐵道局につきつけることになつた

凡そ海陸兩便の存する場合に於て貨物は船舶を利用し旅客は鐵道に由ることは交通經濟の原則なり即ち鐵道輸送は船舶のそれに比し其賃率に於て對抗し得ざるは勿論大量輸送に適當ならず從て國家の政策に於ても至る處港灣の設備を完成し各港は其使命に向つて各其機能を發揮しつゝあるなり、這回鐵道局に於て設定せられたる米穀に對する聯絡輸送の再始は鮮米運賃政策に於ては最も卑劣なる一方法なりと雖も之がために各開港地の受くる經濟的打撃の甚大なるに想到せば啻に仁川の問題を問はざる可らず況や我が仁川港の如きは開港五十年の歴史を有し米の港として成長し今日に至るものは米穀にして今回の措置により全く致命的脅威に陷するに至れるなり、鮮米の內地移出は昨年百五十萬噸にして內六萬噸が聯絡輸送の目的物となるも敢て開港地の脅威にあらずと論ずる者あれども六萬噸は冗長の引受けたる各運送業者に制限せられたるに非ず、故に其實際の普及せらるゝに至れば恐らく當該の物貨は悉く之を利用するに至ることは火を睹るより明かなり

吾等は鮮米輸送に對し鐵道局に於て其便益を供せらるゝことに對しては之が絶對するに吝かなるものにあらず只個鮮の鐵道局が各開港の經濟的立場を無視し釜山港經由に對してのみ極端なる低率運賃を設定したることは施政上甚だしき偏局の所置にして吾等の絶對に忍び能はざる處なり

由つて本總會は左の決議をなす

決議　鮮米聯絡輸送のため朝鮮鐵道局が各本支線より釜山港經由に對してのみ特別割引の運賃を設定したることは各開港地の經濟機構を破壞する最も偏局なる所置なるを以て本協會は絶對に之れに反對す

永同警察署では業者を取調べ中であつたが六日大田檢事局に送致した

區長の 有給制 忠北で先づ現狀を調査

【淸州】地方行政の第一線に立つて手足となつて盡瘁する區長は何等職務上の報酬なく區長の有給制度に就ては數年前から道會で論議され建議案として採擇されたが忠北道當局では今般之が改正を企て先づ管內各區長の實例として報酬の名の下に實行してゐる區長報酬狀況、報酬の種類には區當方法、一人當取得額、財源報酬の一戶當負擔額、その他參考事項の基本調査を進めてゐるが當面の十二年度豫算編成方針の指示前として本調査結果は頗る注目され或は他道に率先して區長の有給制がある形で具現化する前提ではないかと期待されてゐる

忠北初等學校長會議

【淸州】既報、本年度忠北初等學校長會議は二月十六日から三日間小學校講堂で開催することに決定

養豚增殖 淸州郡の五ケ年計畫

【淸州】郡の養豚改良增殖五ケ年計畫は昨年で終了、現在の養豚數一萬五百頭を算してゐるが今年から更に第二次改良增殖五ケ年計畫を樹立、五ケ年後の十六年までに二萬五千八百十頭に增殖せしめんとするもので豫算で三百八十頭、面で八十五頭のバークシヤ種豚を購入し主として更生部落に貸付、バークシヤ種の一色に改良すると同時にその生産增加を圖る計畫になつてゐる

仁川醫院の敷地を變更 花町隣保館裏の民有地二千五百坪

【仁川】移轉新築の道立仁川醫院は府事出張所長官舍前の鑑田局用地を第一候補地にあげ既に讓渡の交涉を進めてゐたが、將來の道立醫院としては種々の難點があるため永井府尹、田村醫院長をはじめ移轉に關心をもつ村田議員等が物色した結果花町隣保館裏の民有地二千五百坪に變更することに決定し現在の道立醫院と交換する模樣

女醫摩守

【永同】金泉邑旭町金泉女(二〇)は十三日午後九時五十四分京釜線黃澗驛發列車に無賃乘車し永同驛で下車したところを驛員が發見、永同署に引渡した

で增員六人のうち四人は既に決定しており豫選は十六日内定した

忠州の懸案 道當局に陳情

【淸州】忠州の松井邑長、李奉□氏は十四日相携へて忠北道廳に出頭、二日間に亘つて忠北道廳に陳情、二要校設立、忠州架橋、忠州擴築、忠州上水道敷設、同下水道問題等につき種々陳情するところあつた

丹陽に電燈

【永同】丹陽邑民待望の電燈架設は近く完成し十五日から點燈を開始した、點燈數は六百燈である

中鮮スケート大會
一般觀覽者も乘車賃割引 白熱的人氣を呼ぶ

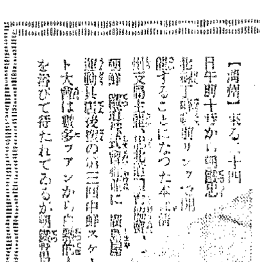

【淸州】來る二十四日午前十時から朝鮮忠北錬丁時に開リンクで開催することになつた本社淸州支局主催、忠北道、淸州體育協會後援の第三回中鮮スケート大會は數多ファンから高潮に期待を浴びて待たれてゐるが朝鮮鐵道局では當日、同驛に殺到する觀衆に備へ午前九時三十五分淸州驛着列車に客車增結の計畫で參加選手は勿論、一般觀覽者にも汽車賃割引を配付することになつてゐるから希望者は本町一丁目本社支局に申出でられたい、なほ本大會では優勝カップ、賞本社メダルの外豐富な賞品を授與する

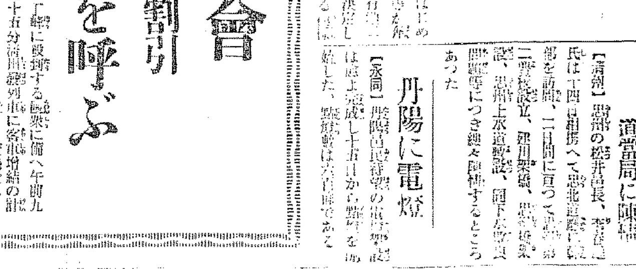

仁川光影會 同人印畫展

【仁川】光影會は全朝鮮寫眞聯盟本部をバックに組織の改造、强化をはかつて新生の第一歩を踏み出すことになり、その第一回同人展を十八日本社仁川支局後援のもとに十七日から愛館三階ホールで開催した、觀覽者多數つめかけ盛況を呈し、十八日は河野仁川寫眞會長が來仁講演を行つた(寫眞は會場)

舞臺劍法一澤村國太郎の「血戰荒神山」の二階がある、料金は階上七十錢、階下五十錢、三十錢を本郷會員は五十錢、三十錢に割引する、なほ十九日はカフエー、料亭の總見さる筈

水安堡金組 支所昇格

【永同】槐山郡延豐金融組合水安堡支所はこの程獨立組合に昇格し十二日附で延豐金組理事前田氏が水安堡金組理事に榮轉し延豐金組には支所副理事趙鎭純氏が理事に昇進の上就任した

情操と實利
殺風景な朝鐵部落に 兼備の施設 柿や桐を植ゑ特殊樹林造成 海州郡の二鳥策

【海州】從來朝鮮の農村部落は樹木や果樹に乏しく殺風景な上に副産物にも乏しい憾みなので郡では今回五箇年計畫で郡內の農村部落に柿、桐、クルミ等三萬本を植栽して特殊樹林を造成し情操の涵化を圖る一方經濟的にも助けになるといふ一石二鳥策を計てゐる、海州邑では區域內の部落には柿を植栽させこれが完成の曉には柿の海州を現出すべく先づ本年度には鹽竈町、仙山里に二百本を植栽することになつたがこの特殊樹林計畫については各方面から成果を期待されてゐる

災害對策 面長會議 長淵で開く

【長淵】郡では昨春以來頻發した旱水害對策として郡內罹災者四千八百八十九戶に對し近く救濟金千餘圓と罹災報から救濟資金貸付金千二百餘圓で救濟を獎勵することになつてゐるがこれが生產に對し指導機關を加へ民間の成績をあげるため去る十四日から二日間面長會議を開き種々協議したが救濟計畫數量は家畜飼育一萬九千三百三十枚、雛六萬四千八百八十貫で來る二月から四月まで二ケ月間に生產せしむることに決定、救濟院七百十五圓を無償配付することになつてゐる

京仁の荷主懇談會

【仁川】京城驛運事務所では年度末貨物輸送の圓滑を期するため京仁川府の大荷主を集め二十五日午後一時から公會堂で懇談會を開く協議事項は▲重要貨物の出貨豫想▲最近の貨車配用▲輸送狀況▲その他貨物取扱一般に關するものである

開城に防護團 設立の準備

【開城】開城防護團設立に關し十六日午前十時から府會議室に設立委員二十數名集まり團則制定その他について打合せたが同團は二十二日で…兩分館に分れ東分館は元町西分館は朝月兩小學校に事務所を置き館長には府尹が就任役員數十名を置くことに決し發團式は一千名の設定である

料亭主人のお客殺し 身柄を送局

【永同】客の曺二十八(假)は午後十時頃同邑內料理店主人金某がお客毆打と口論の揚句毆り客の頭部は腦震蕩その他に打撲傷を受け治療中であつたが二十二日午前六時頃死亡したので

農業學校の夏休み短縮 その代り冬休みを三十六日間に延長

【淸州】忠北學務當局では本府の方針に則り農業學校の夏冬兩期の休校期日を改正、從來は植物の生育上最大の關係ある夏休を四十二日間としたがこれを十四日間に短縮、その代り冬休の十六日間を三十六日間に延長して實習教育を實際化すると共に實習勞作業日として五十日間を設定し作業努力の合理化を圖ることゝなり今冬から實施してゐる

新春の港都に 嬉しい人情美談
街で拾はれた少年 婆さんの情で蘇る 箱を肩に寒空の街から街を行く 饅頭賣の身上話

【仁川】寒空の街から街へ、おばさん饅頭買つて人々の情の餡にすがりながら一錢の饅頭を賣り步く少年がある、話は去年の九月の暮のこと、本町四丁目カフエー銀行館の横にシクシク泣く鮮童があつた、顔も手もすゝだらけに、着物もやぶれ何日も何日も食べぬため鮮童はよるべなき身を悲しんでゐたのである、親切な附近の內地人の同情で食と着物が與へられまた同町で一人の好ささうな婆さんに救はれその夜から哀れな鮮童はヤス婆さんの家に引きとられた

ヤスさんは早く夫を亡くし頼る息子は吳海軍に入隊、除隊後も引續き吳海軍港務部本部に勤務中で、ヤスさんは息子の歸るまでの淋しさを忘れるため名のない鮮童を育てることになり今ではヤスさんの片腕になつて婆さんがつくつた饅頭を賣り步き鮮童の三郎君(こ)は温い人の情に甦へつて來た、なんでも五歲の時田舍から仁川に來たらしいが兩親がゐたのかどうかも判らず自分のほんとうの名も知らず故郷も知らぬ全くの孤兒で五歲の時から少年の乞食生活は始まつたある時は支那人の手に使はれ或る時は不良ルンペンの群れにひきづり込まれて仁川署に捕へられ京城に護送、そこで無罪で放免されたが、仁川に歸つて頼る家がないため七歲の三郎君は十余里の京仁街道を二十日間掛けて仁川に再び舞ひ戻つて來たこともあるさうだ

十八日の朝婆さんの家を訪ずれると、四疊半の粗末な部屋に家を挙げて一切がつかれ、ヤス婆さんは話しながら

「三郎はほんとうにいゝ子です、この頃では私の孫のやうにして育ててよく私のいふことをきいてくれます、學校にも入れてやりたいのですが――今のところそれが出來ません、野良犬のやうにウロウロと街を步き廻る不良の仲間入りもせず、私のもとを離れません、時々不良共が三郎を仲間に入れに來ますので心配です、でもほんとうに三郎はいゝ子で、朝鮮語も殆ど忘れたやうです」と饅頭を賣りに出る三郎君とヤスさん

名映畫「舞扇」仁川で公開

【仁川】新春、本社が特に選定しその藝術的價値を推奨して愛讀者諸氏に贈る名映畫「舞扇」は十九日から仁川で公開、「舞扇」の美しい姉弟愛を切實に描き、ストーリーの巧妙さは一般の胸に喰ひいるものがあり、今後期待されてゐる名映畫この他一般

二萬町步の林野を 三者が奪ひ合ひ
朝窒、城大、地元民何れも 「理由は尤も至極」

【咸興】長津江水電の貯水池附近には約二萬町步の不要存林野がある、これに着眼したのが朝窒、城大、地元民の三者で朝窒は赴戰江水電建設の際その附近に一萬六千町步の國有林野を拂下げて農林部の經營を開始したが、事志と異つて事業の進行意の如くならず遂にこれを地元新興郡東上面に讓渡した前例もあり多少の犧牲は忍んで治山治水の御奉公を勤めようといふ「言ひ分」であり▲城大は農學部で演習林を必要とするから是非讓つてくれと望み▲地元民は貯水池のお陰で全耕地を失つたからその代償にこれを讓渡せよと主張する

これに對して咸南山林當局では地元の實情に徵して總面積の二割や三割は地元民に拂下げねばなるまいがその殘餘は朝窒でも結構、城大でも差支ない、貸出目的に適する相手でさへあれば結局讓渡されやうと見てゐる

忠州の有志上道

【淸州】忠州邑有志、原口一二三

預金帳を改竄 大金を騙取
淸州の大詐欺師に懲役一年半の判決

【淸州】既報、商業銀行支店預金通帳中殘金七十錢を十七萬四圓五十錢と改竄しこれを種に淸州郡米院面米院里公醫金銀球氏を欺いて昨年七月四日以來同八月末までの間に前後二十三回に亘り鑛山買入資金の名目の下に總額五千四百圓を騙取した淸州邑石橋町居住林邵田(三)に係る私文書僞造行使詐欺事件の第二回公判は十六日午前十時から淸州法院支廳法廷で開かれ辛裁判長は前日の森檢事の求刑懲役二年半に對し懲役一年六月の判決を言渡をした

傳票を僞造

【永同】管下永同邑內永同川堤防工事場で人夫中の權川里一區に現住する者の五名が共謀の上同工事場で使用する傳票五十餘枚を僞造行使したことをこの程永同警察署で探知し首謀五名を引致の上取調べ中

更生部落調査

【永同】槐城郡では新年度更生指導部落設定計畫につき郡當局員は日下各面に出張し現況調査を行つてゐる

シネマと演劇

飄館　【仁川】十九・二十兩日限り▲マキノ超特作トーキー「マキノ創立一周年記念映畫「浪華悲曲」澤村國太郎、大內弘、原駒子主演▲マキノが全力を傾注した全發聲映畫、原作北條秀司「舞」大河子代子、大久保清子主演▲マキノ超特作トーキー時代劇「歌舞伎闘士」田村邦男、富田主演

櫻座　【淸州】二十一日一日限り▲ロマンス・プロダクション超特作、子供のジャングル大冒險映畫、全發聲日本版密林の荒鷲「ボビイ・コツクス」ジム・ヴァンス少年主演、米國ボーイスカウト特別出演▲マキノ時代映畫オールトーキー「戀慕の薊」牧野正博監督、原駒子主演、澤村國太郎特別出演▲外現代劇上映

毛深き方へ 一時的に非ず永久に止む脱毛劑 テーオー社

ハギレ 二等品卸 松田正商店

水切網 家庭必需品 好評絶讚發賣中

特約店募集 三共商會

通信社員募集 文福社

軍手 福積軍手會社

スリーモ 製物販賣 トクトフ

花鰹削機械 大山北鐵工所

月やく流經器 不二屋

メリヤスの御仕入は 帝國競賣

通信社員募集 大阪新聞社

耳が聞へル

根球 花 片岡農園

美術人形 榎本人形部

競馬寶典

たんせきぜんそく
龍角散の全身的治療

龍角散を一服のむと、咽喉の苦しみがスッと鎭まり、呼吸が樂々となるばかりで無く、全身に何となく生氣を甦返すやうな氣持がすると云はれて居ります。これが一時的にセキやゼンソクを鎭める他藥と違ふ點なのです。

日本最古のホルモン適用劑としての龍角散

映畫名優シュヴァリエの"咳"

これは何故かといふと、龍角散には近頃になつて漸く喉頭さるゝ腺のホルモン劑が適用加味されてゐる爲で、日本で一番古くからある唯一最新進步の喉頭藥なのです。

肺炎への變症防止作用　これが爲め龍角散を服用して、たんせきぜんそくを治療された方は、併せて回復が全身的でありますから肺炎、肋膜炎、腦膜炎等への變症を未然に防止することゝもなるのであります。

龍角散

主効
痰咳患者へ　たんにてゴホンゴホンと咳き苦しむ人々へ
喘息患者へ　ゼイゼイ苦しく喘息に惱む人々に
咳頻發患者へ　セキが出て夜中眠れず他人と對話のできぬほどの人々へ
風邪咳者へ　流行性感冒のせき等に
肺病咳者へ　肺病、肋膜炎等にカラセキ一切に良し
血痰患者へ　咳嗽の甚しい人は續けて服用の效果著し
百日せきへ　お子樣の百日咳は咳嗽を輕くさせぬやうに
麻疹せきへ　はしかは子供の命定めです、病後に伴ふ咳に良し

●香味爽快にて服良く●絶對に副作用なく●胃腸を害する心配更になし

二日半分 二十錢
四日分 三十錢
八日分 五十錢
十八日分 一圓
四十日分 二圓
六十五日分 三圓

東京市神田區鍛冶町 本舗 株式會社 藤井得三郎商店 振替東京九一番 電話浪花(67)〇〇八〇・〇二〇五

▼全國各藥店にあり▼

伸びゆく鎭南浦

祝京日卅周年

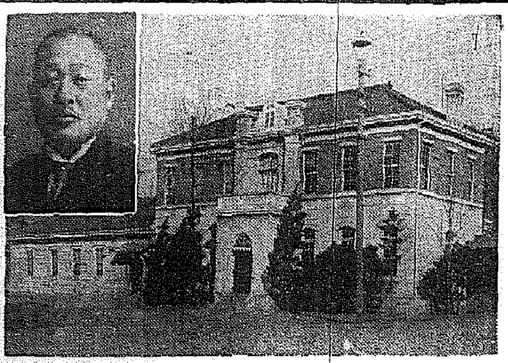
象山會頭＝商工會議所

名産リンゴ
年産額
五百萬貫
↓
産業組合

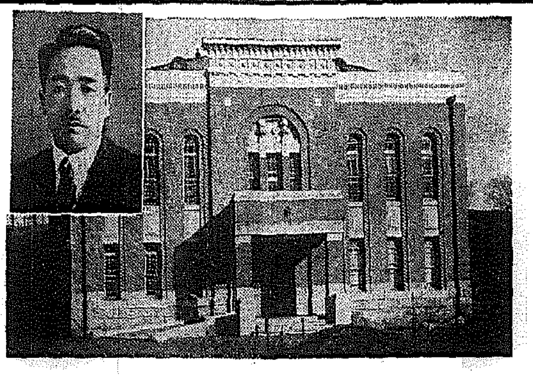
小笠府尹＝鎭南浦府廳

朝鮮商工會社

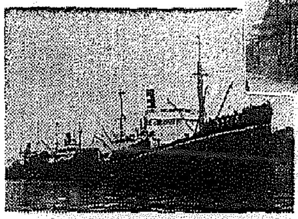

商標 TRADE MARK
朝鮮鎭南浦港
合資會社 柳原釀造所

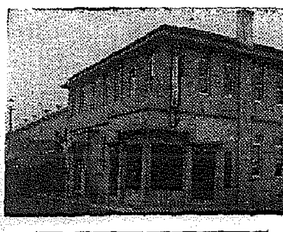
藤本釀造所

正

丸十米大進軍
埠頭風景
移出年額百五十萬石
↓

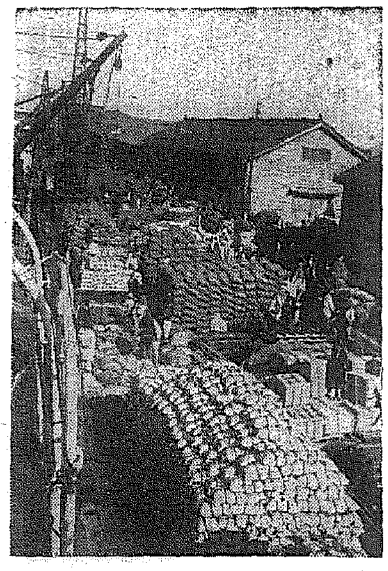

世界一の大煙突＝高さ六百呎
金製錬二千五百萬圓

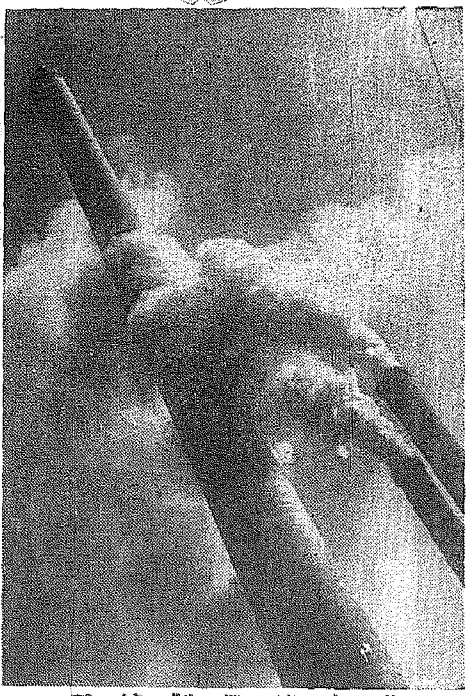
日本鑛業製錬所

商盛會

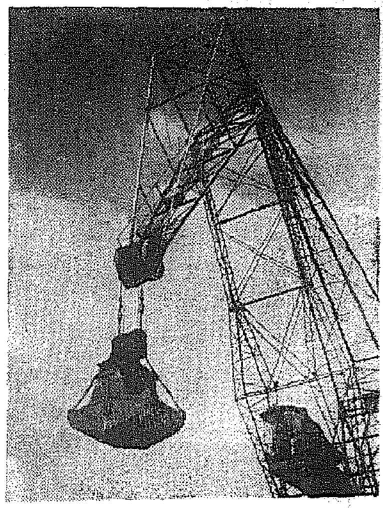
大クレーン

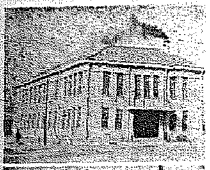
穀檢支所

三成精米所

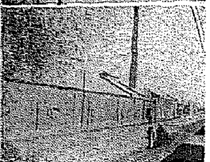
カネミ精米所

齋藤精米所

青木組

鎭南浦汽船會社

鎭南浦警察署

郵便局

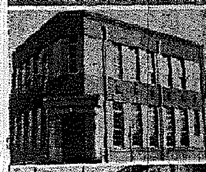
鎭南浦無盡會社

白南薫商店

畜産會社

鎭南浦三和町 合資會社 宮本商店 電話一〇五番 電略[illegible]

松岡洋品店

飛行タクシー 電話三〇七・八〇七番

鎭南浦自動車株式會社

旭商會 澤田石德治

西島寫眞館

イカリヤ スタヂオ

末永淳

賀正

吉善精米所

鎭南浦府碑石里 白南薫商店 電話五四六・五四七番

志水文林堂

大和組

株式會社 朝日組 鎭南浦支店

土木建築請負業（イロハ順）
立野平作
長門組
室谷久藏
松田孝太郎
森本澤吉
杉澤丑次郎

東拓江西農場 齋藤貢

西鮮日報社長 長谷川照雄
鮮銀支店長 本田大晋
殖銀支店長 堀部隆次郎
商銀支店長 李鐘泰
稅務署長 大山倉治
米倉支店長 吉田基
産業組合長 吉岡清
漁組支部長 竹村喜久司
專賣局出張所長 竹田猛
驛長 中興宮吉
海事出張所長 村上退之助
碑石郵便所長 前田貴
平安同業組合長 間崎霞
府内務課長 宮村又藏
移出牛檢疫所長 宮田芳樹
刑務支所長 澁谷力
營林支所長 妹尾與錄

鎭南浦府會議員（イロハ順）
尹炳七
秦恕夫
畠繁松
濱田太平
李榮琯
林禮根
柳良植
楊致中
野田良二
黃致秀
黃潤
明賀七郎
金炳奎
金秉根

鎭南浦商工會議所 副會頭 尹基元

鎭南浦府會議員 商工會議所議員 河村國助

鎭南浦府會議員 鎭南浦金融組合長 趙定鎬

三和金融組合長 尹致權

鎭南浦府會議員 朝鮮商工株式會社 常務取締役 澤田吉平

鎭南浦 岡谷修二

商工會議所議員（イロハ順）
朴璐齊
韓秉善
顧問 田淵哲治郎
柳原龜一
藤本盛一
高應參
佐藤長五郎
理事 城野杜三郎

平南道立 鎭南浦醫院

[illegible] 市村久三郎

共立醫院 伊藤恭一

鎭南浦商工會議所議員 平安木材合資會社 代表者 高泰和

由七商會本店

朝鮮鎭南浦府明峡町 岡部平一

劉泰豹

鎭南浦 警察署長 外職員一同

鎭南浦郵便局 職員一同

鎭南浦公立學校 職員一同

穀物檢査所 鎭南浦支所

龍岡郡 黃龍會

西鮮合同電氣株式會社 鎭南浦支店

鎭南浦産業組合

朝鮮平安鐵道株式會社

鎭南浦無盡株式會社

朝鮮精米株式會社 鎭南浦支店

鎭南浦 齋藤精米株式會社

鎭南浦 柳原釀造所

藤本釀造所

平南鎭南浦府碑石里 共生社
勞働部 三共和組
農事部 共生農場
教育部 共生學院
社長 姜偉情
電話二一八・長一六六・三三五・四二六番

鎭南浦 商盛會

貴城鹽田 西本組出張所

朝鮮米穀倉庫株式會社 鎭南浦支店

鎭南浦畜産株式會社

合資會社 鎭南浦製氷所 電話七三九・二六三

鎭南浦府碑石里八四 鎭南浦果物興業株式會社

鎭南浦府梅沙里 新光織物株式會社

朝鮮運送株式會社 鎭南浦支店

鎭南浦 合資會社 青木組

日鮮海運株式會社 鎭南浦出張所

鎭南浦汽船株式會社

鎭南浦驛前 日光タクシー 電話七一六・八二〇番

日本製粉株式會社 鎭南浦工場

鎭南浦明峡町 建築材料 石炭 養信商會 趙鳳翼

鎭南浦漁業組合

鹽販賣組合

鎭南浦西部里 貸座敷組合

鎭南浦府

鎭南浦 丸ナ穀物協會

鎭南浦 商工會議所

土木工營所長 田上恒好

鎭南浦土曜會
朝鮮商業銀行支店
朝鮮殖産銀行支店
朝鮮銀行支店

鎭南浦 府尹 小笠淺次

平南道會議員 鎭南浦府會 副議長 李鍾燮

鎭南浦府會議員 鎭南浦商工會議所 會頭 象山郁次郎

平南道會議員 青木健三郎 鈴木種一

丸ナ穀物協會 會長 新井新藏

朝鮮商工株式會社 副社長 中村仁

朝鮮商工株式會社 專務取締役 山口芳三

鎭南浦商工會議所議員 朝鮮商工株式會社 常務取締役 支配人 大浦秋吉

日本鑛業株式會社 鎭南浦製錬所
服部春二
兒玉良道
森勝次

朝鮮鎭南浦府三和町七八 朝鮮商工株式會社 社長 中村精七郎

鎭南浦府三和町二七番地 京城日報社 鎭南浦支局 長電話九五一番

あつぱれ豆選手 半島の悦ちやん

強豪花形を破つて新記録 十二歳の鶴谷美江ちやん

日本フイギユアー・スケート界のナンバー・ワンから世界の人氣者になつた稲田の悦ちやんの後繼者として明日の日本女子氷上スピード界を背負ふ半島の銀盤スピードの悦ちやん二世が出現して、半島スケート界を驚かした、十七日擧行された第十二回朝鮮神宮氷上大會呼びもの女子三千米競走は出發合圖のピストルの響きと共にスタートは切られた、これに出場したのは京畿、高女の金鮮女子、梨花女學の孫仁實さん、京城女高普の金鋼淑さん、龍谷高女の渡邊花子さん等いづれも女子組の有名選手揃ひ、矢のやうに走り行く中に混つてリスのやうな豆選手が飛び出し五百、千五百の選手權を獲得した孫仁實さんを見事に押へ、一米も引離しそのお姉さん達を尻目にして大會新レコードを出してゴールに飛込んだ、觀衆の喝采はその瞬間豆選手に擲まれたやうに驚き、この豆選手に惜しみなき拍手を送つた、これぞ龍谷高女附屬小學校四年生鶴谷美江ちやん〔一二〕の雄姿だつた

五つの時から滑つて今ぞ銀盤の新女王

親子兄妹スケート狂

ハラ〳〵しながら應援してゐたお父さんや兄さん達の嬉し涙に擁されて美江ちやんは次の年は本選手權を狙ふごとに邁進してゐる十八日美江さんの家本町通り一丁目鶴谷伊三郎さん方を訪ねると、丁度お母さんと一緒に龍山總督官邸前の運動場でスケートの練習に餘念がない兄さんの正良君が代つて語る

『何しろ親父が大のスケート氣狂で、七九聯隊に入營してゐる一番上の力雄兄さん〔二三〕所澤飛行學校に入つてゐる雄飛兄さん〔二〇〕それから僕と京商二年の弟光良〔一七〕西小學校の末弟守〔一二〕とお母さんの一家揃つてスケートをはいて大きくなつて來たんです、美江は五つのとき父が手をとつて教へたのが初めで、それから毎年冬になるとお母さんの附添ひでスケートに出掛け、三年生のとき始めて神宮の學童競技に出て僕が一等、美江が二等と兄妹で占めました、次の年も僕が一等、美江が二等ですつかり親父を喜ばせました、それから美江は三年のとき女子オリムピックに出て學童子五百米で一等をとり、女子部で四等になつたので、ことしは大人の女子組に出したのですが、負けん氣が一つぱいでたうとう優勝して皆は吃驚しました』

氷の上では大きな人達に交つて勝れまはるほど氣が強いのですが、家ではほんのねんねでこまります、この子がスケートを始めてからは私がズッと附添ひで靴の紐をしめてやつたりユニホームを着せたり随分手を焼きました、すぐ上の兄が先年でいつも一緒に練習しますが、お父さんが私以上に熱心で會社が退けると子供達に交つて毎日スケートなんですよ、こんども卅一日の鮮滿對抗競技に出ることになつたのですが、安東までついて行くといつてます」と折から美江さんを連れてお母さんが歸つて來た

この美江さん學校の成績は平均九點以上で至つて茶目公人氣者です（寫眞は銀盤を滑る豆選手美江ちやん）

咸南の放火 上告裁判

事實審理に

咸南咸興郡西湖面ヘ里…放火事件は一審は懲役…の判決で京城覆審法院で被告の不服で上告、昨年末高等法院で第一回公判の結果『事實の認定に誤謬あり』との理由で事實審理に入ることになり、身柄の成行は注視されてゐたが、十八日午前十一時半から高等法院で長山裁判長係で第一回公判を開廷事件は被告金羅營の布木雜貨商營業不振のため負債が積り、借金返濟のために商品に對して價六千圓の火災保險に加入し昭和十年一月廿五日家人の留守中に放火、保險金額を騙取したものである

京城⇔仁川 全長六十キロの黄金道路

いよ〳〵年内に完成

躍進京城の心臓部へつながる生命線京仁産業道路は百萬ドル工事として昭和六年着工以來、京畿道土木部の精魂をうちこんだ舗装とローラーによつて既に九分通り完成を以て今年中に全長六十キロ並の道路として十五萬圓愈々最後の仕上げとして十五萬圓の舗装を完了することになつてゐる仁川は京城にとつて消費の供給を受ける勝關門でもあり、京城仁川の往來觀者は道路の改善富な資源開發と水平補をはじめ將來益々伸びる工場區域の進展を擬け、全京畿道の發展を促進することはもとより、ひいては全半島の躍進動力に大きな潮を有してゐるので、京畿道でも大いに力を入れたものである、この一本の道路に京城道沿に注ぎ込んだ金は實に二百萬圓、それに紀官の出所こそ違ふが、漢江に架けた漢江橋の二百二十萬圓を加へると四百二十萬圓、まさに半島隨一の豪華黄金路線である、京城の鐵道路は京仁線のスピードアップと並行して躍進京城に更に強力な拍車をかけるものである

鮮銀總裁令嬢結婚

在東京中の鮮銀總裁加藤敬三郎氏二女正子嬢〔二二〕と商工省事務官徳本角一氏〔三〕の結婚式は十八日古田朝鮮銀行東京支店長夫妻媒酌の下に擧行午後六時より東京會館に於て披露宴が催された、宇垣前總督、大角大將をはじめ朝野の名士三百餘名出席盛會であつた、新郎は一高を經て東大獨法卒業の秀才で野山スキーを趣味とするスポーツマン、新婦は貴族女學校高等科出身で音樂に堪能の才媛である（東京支社發）

支那人殺しに死刑と無期

檢事から求刑

昨年夏西部京城永登浦附近の野菜栽培支那人を三名殺害し數回にわたつて強奪し西大門署の手で逮捕された三人組金鋼植、金白斤、金點龍の强盜殺人事件の第一回公判は十八日午前十一時半から增村裁判長、金檢事立會で京城地方法院第四號法廷で開廷、午後三時檢事は金鋼植に死刑、金白斤に無期懲役、金點龍に死刑を求刑して閉廷した

妓生の駈落ち

生活難の兩親

京城府德町の妓生金惠成さんは一人娘李蓮花〔二〕さんがキーサン稼業で一家を支へて來たが、十七日仲良しの白雅起〔二〕といふ青年と手に手をとり姿を晦した、娘の家出と同時に生活難に襲はれた兩親は鍾路署へ搜査方S・O・S

京元線の難所に超弩級機關車を

北鮮線をスピード化

京釜、京義の國際線の輸送力とスピードに比べて、北鮮行きの京元、咸鏡線は甚だしく劣勢のため鐵道局では今春から同線の本格的改良工事に乘り出すことになつたが、一方輸送力を擴大するため北鮮線の中急勾配のために、長大列車の運轉にもスピードアップの點でも最難地帶である京元線の福溪、高山間約四十粁を制限する研究を進め、電化計畫の前に先づ超弩級機關車による輸送力の增大とスピードアップに大成功を收めた機關車は滿鐵の三防峠に於て牽引した例に倣ひ腹にタンクを抱いた化物のやうな型の超弩級サンタフェー機關車で、試験の結果は從來急行列車の機關車がやつと六輛引つぱつてゐた同勾配を、難なく十輛引つぱつて平坦と同じ調子を發揮したもので、客貨列車共にサンタフェー機關車の使用によつて輸送力とスピードをぐんと增加する見極めがつき、鐵道局では近く同機關車の増用計畫を進めることになつた

謎の老婆殺し

痴情か、あらず 怨恨か、深まる謎

雇人延の自供から 事件に登場した支那人唐某

（二）

三つの〃？〃の中に先づその一つを潰へんとする東大門署では、事件發生と同時に搜査本部を現場の駐在所に置いて片岡署長、平野警部補を中心に全署員は本部へ詰め、被害者細田友江婆さんの身元と生活狀況の資料を蒐のやうに耳を立て、犬のやうに嗅ぎ廻つた

『被害者細田友江婆さんの身許は』

『福岡市本町…生れで大正元年に東洋拓殖會社の移民として夫の大塚金藏氏と共に移住して來てから野菜部門の農園をやつて來たが十七年前婆さんが四十八歳の時夫金藏氏と別れ夫の行方は其後不明、一人娘の浦田菊枝〔二〕さんも數年前家出、今では福岡で働いてゐるとか、婆さんは寂しく獨り暮してゐたが、もとは相當に小金も貯めてゐた、然し昨今では借金に追はれ勝ちの貧弱にある、勝氣な婆さんは十二年前から附近で日稼ぎをしてゐる延自斤文〔三〕といふ當時十二歳の若者を雇ひ日傭に一人で七千四百四坪の土地を自作して來た、でも可弱い女の腕に遂に東拓への年賦金が納められず移民契約を解除され、今は年小作料二百圓といふ小作契約のもとに小作を續け、それでも資金に困るところから今度は日傭延を當時として、延は勞力を貢献、婆さんは土地を提供して年收穫は山分けする事に取きめ、雇人だと共同經營を行ひ、その結果延は自己の配下として同家から遠からぬ東蔭島里三六四番地今玉さん方の間借り人でこれも日稼勞働をしてゐる玉根昌〔二〕といふ少年を三年前から使用し、自分は婆さんの家とは一間もはなれぬところに小さな小屋を建てて移住して來た、四十八歳で夫に別れ氣丈で勝氣な婆さんは時たまあらぬ噂さも立てられ、娘もまたはで好きで色々な噂を立てられてゐた』

といふのが外部で集まつた材料だつた

◇ ◇

一方事件の申告者であり第一の發見者でもあり、また被害者の家としては唯一人殘された家族とも見られる被害者の雇人延自斤文について發見當時の模樣を訊いて見ると

『私は六日午後附近の高橋正太郎さん方に正月酒によばれ十時を一寸過ぎた頃自分の小屋に歸つて寝ようとしますと、バタバタと人が走り去るやうな足音がしたと思ふと犬がワンワン吠えるので不審な豫感に襲はれ、奥さん奥さんと戸を叩きながら呼んでみましたが日頃すぐ返事する奥さんが返事をしないので、これは變だと附近の尾關さん方に走り一緒に支廁から入つて見ました、とあの始末ですビックリして屆出ました次第です』

『お前は返事をしなければ何故入つてみなかつた』と鋭い質問を突込まれると

『何んだか怖かつたからです』

と一旦訊問を打切つた搜査陣は林主任と刑事課長、署長、野村刑事部長も参加してどの〃？〃に向つて進むかと、長時間に亘る搜査會議は開かれた

◇ ◇

その結果はあのみすぼらしい家に物取りが入るとは思はれない、また色々な噂はあるが婆さんは六十五で痴情の果とみられるやうな話もない、そこで捜査の主力は怨恨に集注された、一方では、昨今漢江が結氷して以來その附近にはルンペンがウヨ〳〵してゐるから同家に小金でも求めたのではないかと與論的も幾分起つた、怨恨から行けば延が中心人物だ、搜査本部では被害者をめぐつての怨恨關係の取調べに入つた

『お前は一番よく知つてゐる者だが、婆さんを何かで恨んで殺したと思はれるやうな人はないか』と訊問は微に入つて來た

『昨年十二月何時も野菜を買ひに來て知つてゐる支那人が土地問題で奥さんと大喧嘩をした事がありますが、或は其奴が殺したのでせうか』

『支那人の名前は何か』

『陳さんと云ひます、名前は判りません』

『今は黄金町七丁目の支那パン屋に居ります』

◇ ◇ ◇

その時搜査本部の電話のベルが鳴つた〃刑事部から犯人の使用した兇器は鑑識の結果樫棒やうの物と鑑定さる〃との通知だ、時は七日午後二時、雇人の供述と兇器樫棒の知らせに、これは意外早くあかるかも知れぬぞと勢いづいた搜査陣は、折悪しく令息の病氣で刑事課の中、鍋島部長が休んでゐるので、林檎徳刑事部長が指揮となり、支那人陳の檢擧と、兇器發見に涙ぐましい活動は續けられた、唯一の手がかり兇器と支那人陳の所在は何處だらう？（カット寫眞は雇人延自斤文）

事件の大立物延自斤文の小屋

被害者の宅から程遠からぬところにあり、こゝから殺害者の宅へ驅けつけて屍體を發見したといふのである

朝飯夕粥の弊習打破

農村各機關を總動員して いよ〳〵實行運動に移す

總督府による『朝飯、夕粥一行』運動のため農村振興系統本府は當局指導の下に朝鮮婦人の節米の實施によつて各地節米運動を進めてゐるが、一兩日中に役員を選出、生活改善の目標を決定し、本月末迄に『朝飯夕粥』を開始、婦人會を總動員して實行に移すことゝなつた

全鮮中等氷上ホッケー大會

城大主催全鮮中等學校アイスホッケー大會は十九日から漢江リンクにおいて擧行されるが組合せは左の如くである

第一回戰 京商對龍山中

優勝戰 第一回戰勝者對京師

いろんな場合に 遞信機飛ぶ

今年度から積極的に

遞信局では昨冬年頭飛行第六聯隊より受けた遞信機により、今年から積極的に航空機利用の分野を開拓し、半島航空界の發展に寄與せんと企圖し、左記目的に利用することゝなつた

一、結氷、風水害等に依り遞信事業に支障ある場合之が應急補助手段として使用す

二、航空機、汽船等の遭難突發に際し其の狀況の迅速なる調査、遭難場所の搜索、連絡の援助

三、食料品の投下等に於ける航路標識にたらしむ

三、航空路面に航空保安施設の偵察

四、遞信線路設計空中調査

五、航空氣象觀測調査

六、外國機の指定コース飛行の監督

七、其の他必要に應じ河川調査、魚群發見等民間機の用途に關する研究開拓

八、航空機乘員試驗用

東京大相撲 四日目勝負

防長山	(ひねり倒し)	大平山
鏡ノ里	(外かけ)	富ノ山
筑波嶺	(うつちやり)	綾川
前田山	(押切り)	駒ノ里
高登	(叩き込み)	綾若
番神山	(引分け)	新海
九州山	(渡しこみ)	瀬甲
出羽花	(より倒し)	巴潟
五ッ嶋	(より倒し)	太刀若
土州山	(うつちやり)	綾昇
旭川	(引き落し)	玉ノ海
清光山	(より倒し)	両國
大八洲	(浴せ倒し)	渡島洋
名寄岩	(より切り)	射水川
笠置山	(より切り)	幡瀬川
鏡岩	(上手投げ)	桂川
清水川	(より倒し)	出羽湊
双葉山	(押し倒し)	磐石
玉錦	(より切り)	和歌嶋
男女川	(押し倒し)	大邱山

（打出午後七時十四分）

大相撲星取表（○は勝●は負）

東方	初	二	三	四
玉錦	[illegible]	[illegible]	[illegible]	[illegible]
武藏山	休	休	休	休
双葉山	[illegible]	[illegible]	[illegible]	[illegible]
出羽湊	[illegible]	[illegible]	[illegible]	[illegible]
和歌嶋	[illegible]	[illegible]	[illegible]	[illegible]
磐石	[illegible]	[illegible]	[illegible]	[illegible]
大邱山	[illegible]	[illegible]	[illegible]	[illegible]
玉ノ海	[illegible]	[illegible]	[illegible]	[illegible]
綾昇	[illegible]	[illegible]	[illegible]	[illegible]
清光山	[illegible]	[illegible]	[illegible]	[illegible]
巴潟	[illegible]	[illegible]	[illegible]	[illegible]
新海	[illegible]	[illegible]	[illegible]	[illegible]
土州山	[illegible]	[illegible]	[illegible]	[illegible]
駒ノ里	[illegible]	[illegible]	[illegible]	[illegible]
出羽花	[illegible]	[illegible]	[illegible]	[illegible]
富ノ山	[illegible]	[illegible]	[illegible]	[illegible]
前田山	[illegible]	[illegible]	[illegible]	[illegible]
大平山	[illegible]	[illegible]	[illegible]	[illegible]
渡島洋	[illegible]	[illegible]	[illegible]	[illegible]
筑波嶺	[illegible]	[illegible]	[illegible]	[illegible]
防長山	[illegible]	[illegible]	[illegible]	[illegible]

西方	初	二	三	四
男女川	[illegible]	[illegible]	[illegible]	[illegible]
清水川	[illegible]	[illegible]	[illegible]	[illegible]
鏡岩	[illegible]	[illegible]	[illegible]	[illegible]
笠置山	[illegible]	[illegible]	[illegible]	[illegible]
大…	[illegible]	[illegible]	[illegible]	[illegible]
桂川	[illegible]	[illegible]	[illegible]	[illegible]
両國	[illegible]	[illegible]	[illegible]	[illegible]
旭川	[illegible]	[illegible]	[illegible]	[illegible]
五ッ嶋	[illegible]	[illegible]	[illegible]	[illegible]
九州山	[illegible]	[illegible]	[illegible]	[illegible]
瀬甲	[illegible]	[illegible]	[illegible]	[illegible]
綾若	[illegible]	[illegible]	[illegible]	[illegible]
綾川	[illegible]	[illegible]	[illegible]	[illegible]
高登	[illegible]	[illegible]	[illegible]	[illegible]
番神山	[illegible]	[illegible]	[illegible]	[illegible]
鏡ノ里	[illegible]	[illegible]	[illegible]	[illegible]
名寄岩	[illegible]	[illegible]	[illegible]	[illegible]
大八洲	[illegible]	[illegible]	[illegible]	[illegible]
射水川	[illegible]	[illegible]	[illegible]	[illegible]

制服の列車手も一役 五萬圓の金塊密輸

仲間割れから發覺

制服の列車手を絡ませて國際列車をアンカーに金の延べ棒のバトン・タッチも手際よく、金塊密輸り出品に興奮された数日前、商民末ない慌しさの中で京城土京町きつての兩班衆星煥〔二八〕と京城府通町金商細工西淸錫國〔三〕が一萬五千圓の貸借問題で大喧嘩をしたといふ聞き込みを得て、龍山署の井口部長、小泉刑事は兩名が一萬五千圓の貸借問題を表沙汰にしないのを不審に思ひ内偵すると案も一萬五千圓を相手に貸したと云ひ張り、李も〃俺の方で貸したのだ〃と頑張るので問題の一萬五千圓の出所を追及した結果、意外にも金塊密輸の利益金分配による仲間割れの喧嘩と判明した

更に京城──安東間國際列車の列車手京城孔德町居住奥が踊つてゐたことが判明、同署では奥の行方を搜査中、既に昨年秋同じく國際列車を利用した密輸の手先となつて密輸事件に檢擧され、獄窓につながれてゐることが判つたが、金塊密輸の一味は李と梁が資金を出し京城府町土地ブローカー金大向〔三〕及其の仲間に京城府内から品その他の金塊を集めさせ、これを奥に渡し、國際列車で安東へ運び、東八番通り眷戀商金永潤〔二〕がスト走者として受取つて一トンを捌いてゐたもので問題の一萬五千圓は昨年九月奥が東から持ち歸る途中、豪が〃手が廻つたからお前は急いで逃げろ〃と脅かして、獨りで着服したものである、目下取調べ中であるが判明した密輸額は五萬圓に及ぶといふ

話題特急

☆…龍山の第廿師團司令部──厳めしい名前ではあるが電話をかけたものならば、誰でもが一ペンですぐ親みを感じる、それほど電話の應接の感じの好さが評判となつてゐる

☆…營業用電話でもかなり不快な應答に接する例があるが、師團司令部のそれは勿論、美しい聲から受ける感じも強いが、如何にも親切なサービスぶりは模範交換嬢の一人であることは疑ひない

☆…土屋高級副官もニコ〳〵しながら『司令部内でも評判になつてゐるんですよ、あの娘さんが出てくれる限り電話の應答では恐らく文句の起ることはありますまい、こんな娘さんをお嫁さんに貰つた人はさぞ幸福でせう』

☆…と御自分がすつかり惚れ込んだ内々良縁があれば世話したいといふやうな口ぶり、聞いただけでも朗かになるぢやありませんか

☆…【珍名譜】千葉市千葉町に千葉千葉

けふの天氣

晴れ、一時曇

果樹苗木の大生産地

我が埼玉縣届指之苗圃 戸塚植物園 親切丁寧 種の確實發送迅速本園之特色 各農會組合共同購入豫約申込大歡迎

○華 果苗之部 國光 紅玉 祝 紅魁 倭錦 印度 旭 ウイルソン

○梨 苗之部 大國光 紅國光 新倭錦 新大王 長十郎 早生赤 晩三吉 今村秋 石井早生 八雲 新高 昭和 鴨梨

埼玉 戸塚植物檢查所前 果樹苗木一般庭公園樹養成販賣 戸塚植物園卸賣部 埼玉縣北足立郡戸塚村 西立野

鐵道員二ナリタイ人ハ

國有鐵道は本年も從業員を大募集する ハガキで中込次第一鐵道員採用試驗問題集共他詳細な案内書を急送す 東京市品川 東洋鐵道學會

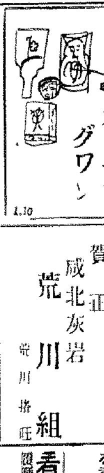

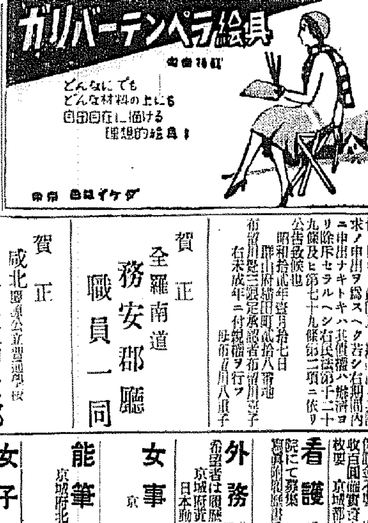

肺結核の專門藥發見

賀正 全羅南道 務安郡廳 職員一同

賀正 咸北 校長 山本菊太郎 職員一同

賀正 咸北灰岩 荒川組

皮膚泌尿花柳病 醫學博士 渡邊背

特別案内

ツギメナシ軍手 製造家募集

◎社員募集 商業學校卒業者 中學校卒業者 專門學校卒業者

採用 看護 醫師 女子 能筆 女事 外務 看護 新發 代診 留守 女中 恩給 恩給 電話 毛糸 貸家 貸倉庫

花に濃淡あり ［89］

片岡鐵兵作 一木弴畫

羞しい經驗（一）

梅本を路上に殘したまゝ、タクシは走りだした。

冨子は背ろ髪を引かれ、たとへば恩ある人の奇癖を折つたやうなわるいことをした思ひで一杯だつた。

（許して頂戴、梅本さん。あたしは、どうせ憎まれ役なの）

もう一度梅本の前に引き返して行つて、さう云つてやりたい。

（あたしの趣志ぢやないんです。品枝さんがさうして呉れと云つたから——）

頑なゝ品枝を恨みたい。品枝よどうしてあたしたちは、梅本を不倶戴天の仇のやうに、避けなければならないのか。梅本をかこんで、美しい友情に結ばれた品枝と冨子の、三人のまどゐを作ることが何故いけない？ 梅本はきつと怒つてゐるだらう。仕樣のない娘だと、腹を立てゝ愛想を盡かせたらう。

もう永久に、梅本と仲直りする日は來ないやうな氣がした。今度こちらから、何かの必要があつて梅本に會ひに行つても、彼は顔をそむけて逃げるに違ひない。

（すつかりあたしは、嫌はれものになつちまつた！）

自らを嘲つて、微笑しようとしたが、笑へなかつた。どんな微かな笑ひを作ることをも、顔の筋肉が拒否するやうであつた。

「こゝで好いの。」

郊外電車の停留所まで來ると、タクシから降りて、五十錢玉を彼した。長いことタクシに乗ることさへ許されぬ、今の經濟狀態なのだ。

電車で、阿佐ヶ谷まで歸つた。かねて、アパートの近所に、一軒の質屋があるのを、彼女は見て置いたゐた。

今日、トランクを取つて來たのは、かねて人の話や物の本で知つてゐる、質屋の効用を思ひ付いたからに他ならない。勿論、あのトランクの中に詰めて來た洋服の中から一二枚は、當座の着換へに殘しておかなければならないけれども、今の身の上に贅澤なものは何も要らないのだ。イヴニングがある。スウツがある。友禪の着物もあるし帶もある。頭飾の首飾も、たしか家を出る時トランクに入れて來た。……

買ふ時には、みんなで五百圓か六百圓はかゝつてゐるのだが、質に入れるとすればどの位借りられるものやら——

お金はどうしても要るのだ。そして、今差し當つては、持ち物を入質するほかに、金の出どころが何處にあらう。

質屋通ひ——

昨日までは、知らぬ世界の恥多き傳説のやうに考へてゐた。今日は我が身の現實となつた。怖れてはならぬ。恥ぢてはならぬ。

ひつそりとした街角だ。板塀の門に紺の暖簾がかゝつてゐる。

勇氣を出せ。

しかし……彼女は行きすぎた。誰か、うしろから足音がしたからだ。

子供をつれた四十女が、ぢろりと彼女に一瞥を投げて、角を曲つて行つた。

冨子はもう一度、質屋の門の前に引返して來た。

誰も見てはゐないかと、そつとあたりを振返つて見た。

入るなら、今だ！

地獄の中へ、一と思ひに——だが、冨子の膝は、ぶるぶる顫へてゐる。

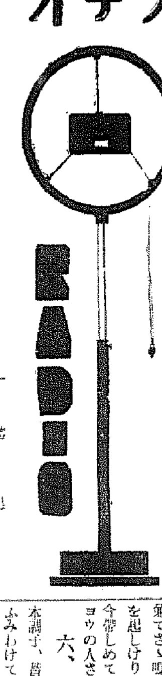

常識講座 （後二時）

朝鮮の地方制度について

本府事務官 林勝壽

朝鮮の地方行政が施政以來の短期間に目覺ましい進歩發達を遂げ、今日の成果を見るに至つた事は御承知の通りであります。併合當時に於ては韓國政府の地域には居留民團があり、日本人の集團居留地、各國居留地には治外法權の下に各國政府の行政權を排除して夫々各國の主權に基き特殊の行政を行つて居つたのであります、又各國人共通の制度としては漢城府衛生會主なる市街地に衛生組合が存する等系統の異つた各種の行政が行はれて頗る錯雜混沌たるものがありました爲、之を整理統一するの必要を認めたのでありますが、急激なる制度の變革は當時の實情に即せぬものがあつたので、當局に於きましては愼重調査研究を遂げた結果大正三年府制を制定したのを始めとして漸次之を整頓し大正九年、同十五年、昭和六年等數次の大改革を經て今日の如く體系整然たる制度の確立を見るに至つたのであります。然し乍ら進歩の過程に在る朝鮮の制度としては未だ完全なるものと謂ふ事が出來ないのでありまして民度の向上に伴つて尚幾多整備しなければならない點があるのであります

朝鮮の地方制度は朝鮮の特殊事情に鑑み制度の組織、形態、權限等、内地制度等に於けると其の趣を異にする所が甚だ多いのであります。今日は地方制度の沿革、現行制度の大要を説き内地諸制度に於ける制度と比較した上地方選擧の職域、地方制度に關する民心の動向等に言及して見たいと思ひます

近世日本の英傑

①伊能忠敬

脚色並演出・東京放送童話研究會

伊能忠敬先生は、今から百九十年前に上總國山邊郡小關村に生れ、小さいときから勉强家として知られてゐましたが、先生が五十歳を越えてから、漸く世の中の樣子も次第に變つてきて諸外國のことも念頭におかなければならぬといふことを考へるやうになりましたその爲には國防といふことを深く心に留めなければいけません、それには是非とも完全な地圖がなければならぬと考へました、そこで五十五歳のときから雨の日も風の日も日本中を十八年間歩き廻つてまだその時分日本にはなかつた地圖を作りあげたのです、現在の地圖の基をつくつたのは實に伊能忠敬先生であつたのです。

けふはその傳記を放送致しませうその月々に生れた世界の偉人を一人づつ選んでの偉人物語は當局の感激の聲のうちに先月で完結致しましたので、今は徳川時代から以後の近世日本が生んだ英傑の傳記をおなじみの東京放送童話研究會の先生方の手で放送して頂くことになりました、まづその第一回は伊能忠敬先生の傳です

小唄

唄 小良久　三味線 小三喜　替手 小三左

一、高砂

本調子へ高砂やこの浦舟に帆をあげて、月住の江の通ひ路は、關と姥とが相生に、妹脊の道も近から

ず、枝に不斷のつまごとは非情有情の聲の聲、變らぬ色でゆかしけれ

二、君が仰せ

本調子へ君がおふせを初音にきいて、いともかしこき鶯の、小枝にちよつとうつり氣な、こちの心をそよそよと、らふく風がにくらしい

三、梅は匂ひよ

本調子へ梅は匂ひよ木だちはいらぬ、人は心よすがたはいらぬ

四、早つぐる

本調子へ早つぐる八幡鐘のきぬぎぬに、しのゝめつゝむほうかむりいつ逢ほりよか忍ぶ身はェ、話し殘しがあるわいな

五、めぐる日

本調子へ替手入へめぐる日の春に近いと老木の梅も若やぎて候しをらしいやノ香り床しと待わび兼てさゝ鳴き渡る鶯のきては萌騒を起しけり、サリトハ氣みじかなヨウの人さんぢや

六、吉野山

本調子、替手入へ吉野山峰の白雪ふみわけて、入りにし人の蹤ぞゆかしき

けふのプロ

十九日（火）

第一放送

午前七時一分（東）基礎體育講座（四）丸山晴太郎

同七時五一分（東）ラヂオ體操

同七時三〇分（東）朝の修養 經書講話（四）文學博士 加藤虎之亮

同八時一〇分 今日の天氣見込

同九時（東）衛生メモ

同九時一〇分 氣象通報（京城・釜山）

同九時一五分 氣象通報（今日の天氣見込・半選）

同一〇時一〇分（東）幼兒の時間 童話 いぢわる狐 萩込美代子

同一〇時三〇分（大）家庭講座 食事の作法（三）和食の頂き方 大谷女子高門學校教授 岩澤小濱

正午（東）時報・日用品値段・鮮魚卸値段

午後零時五分 演説より（ハルピン）氷上洗禮祭實況—ハルピン松花江氷上より中繼—（擔當アナウンサー 尾崎改）

同零時三〇分（東）國民歌謠 伴奏 大阪ラヂオオーケストラ 一、スキーの唄 獨唱 楠木繁夫 二、草笛の物語 獨唱 中村淑子

同零時四〇分 ニュース

同一時一五分 婦人の時間 お正月を守りませう 東上百合

同二時（城）常識講座 朝鮮の地方制度に就て 總督府事務官 林勝壽

同三時四〇分（東）氣象通報

同四時 ニュース（氣象通報・釜山）

同四時二〇分（東）春場所大相撲實況（五日目）兩國々技館より中繼

同六時（東）近世日本の英傑 伊能忠敬（一）テキスト四七ページ

同六時二〇分（東）コドモの新聞 陽屋五十三

同六時二五分（東）青年の時間 運河青年の行方 戸田貞三

同六時五五分（東）カレントトピックス

同七時 ニュース・天氣見込・職業紹介

同七時三〇分（大）講演 日米貿易問題に關して

同八時（城）輕音樂（京城・半選）ソウルジャズバンド 通譯 山口一郎 1、マイキソン 1、クローデイアス・テイウエイ2、雨3、アパッシュ・ブルース4、ラモーナ5、韓草のけなり6、ゆかりの唄7、デイーブハロー

同八時 尺八と新日本音樂（釜山）一、尺八獨奏 本曲越月調 辻野孔山 二、新日本音樂 林興志造 1、春の訪れ 箏 尺八 辻野孔山 2、雲のあなた3、せきれい 箏 小河内好枝 尺八 辻野孔山

三、浪分 唄 濱田北堂 三味線 金子とわ

同八時二五分（城）尺八獨奏（京城・半選）本曲巣月 若狹花山

同八時三五分（東）小唄 唄 小良久 三味線 小三喜 替手 小三左

同八時五〇分（東）クラリネット獨奏 クラリネット 辻井富造 ピアノ 伊藤完夫

同九時三〇分（東）時報・ニュース・氣象通報・地方へのニュース・翌日の番組

同一〇時 ニュース（朝鮮語・釜山）

第二放送

午後零時五分 マンドリン合奏 李興培

同一時一五分 婦人の時間 車十百

同六時（東）童話劇 東京放送童話研究會

同六時三〇分 經典解説 李明世

同七時三〇分 衛生講演 金東瑾

同八時 歌曲 文明伽

あすの聞き物

二十日（水）

午後零時〇五分（東）落語 すつこけ 金原馬の助

同零時三〇分（大）國民歌謠

同四時二〇分（東）春場所大相撲實況

同六時二五分（東）副業と農村工業の講座（五）農村工業の機械器具の話 吉仲武之

同七時三〇分（城）修養講座 一、社會教化政策創始に就て 總督府學務局長 富永文一 二、心田開發とは何ぞや 丹羽清次郎

同八時（大）義太夫 赤垣源藏出立の段 淨瑠璃 豐竹 三味線 鶴澤

同八時三〇分（東）女聲合唱 ルナ・コーラス

同八時五〇分（名）浪花節 妻子のわかれ 吉田奈良千代

同八時三〇分 唄謝 宋高甲

同九時 謡曲

朝鮮海洋社廣告

一、元山出帆 釜山行（急行）隔日午前八時

瑞山行 寄港地＝三吉里、大洞之、大山

仙掌行 寄港地＝城津、長仙町、千里丸

唐津行 寄港地＝望德浦

溫陽行 寄港地＝千里丸

海州行 寄港地＝延坪島

往復同航＝瑞山、唐津、温陽、瑞山 白石浦行は午前二時

仁川府港町一丁目五番地 株式會社 朝鮮海洋社 電話一〇二三番

朝鮮汽船出帆廣告

一、釜山出帆 兼水行（急行）毎日午前十時 馬山行 毎日午後八時

木浦行各港寄港 統營行（急行） 九龍浦行

一、木浦出帆 鏡延長 竹邊行 九龍浦行

朝鮮郵船定期出帆

乘客貨物船中食事付 △印旅客斷り

ΔA丸 B丸 一月十八日 門司、名古屋、清水、横濱、東京 江原丸 一月十七日 江原丸 一月廿六日

上海行 櫻島丸 一月 日 釜山、濟津、釜山、上海

平安丸 平安丸

沿岸郵船出帆

近海郵船仁川出帆

嶋谷汽船出帆

尼崎汽船出帆 仁川支店回漕部 大東丸 一月 玉栄丸 伏見丸 神代丸 正生丸 之通ニ御案内候 尼崎汽船部代理店

高杉商店回漕部

九州郵船出張所 釜山出帆 博多行 毎日午前十一時 對馬壹岐長崎行 下關行

九州郵船株式會社出張所

內鮮連絡船出帆 大和組回漕部

大阪商船出帆 大阪商船株式會社 京城支店

阿波共同汽船出帆 威海衛、芝罘、大連行 鎮南浦、大連、天津行

代理店 野口商會

國際運輸會社 仁川 慶田組 釜山 釜山商船組

日本乾電池

日軽 ブライ

製造元 東京 高砂工業株式會社

京都帝國大學化學研究所創製

新發見!! Colloid 銀 依る急慢性 內服療法に 淋疾の治療經過

從來の外用局所劑は尿道の一部分の疾症に對して作用するに過ぎず、症狀が內部に移行せるもの特に婦人のデリケートな內部疾患に對しては効果が極めて薄弱であり、又使用上非常に苦痛と不快不便を伴ふ事は患者の最も苦痛とする處で、更らに往々淋菌を內部へ追ひ込み危險症を併發する場合が多い。然るに本劑バロールは京都帝國大學化學研究所の發明にかゝる「特許金屬オルガノゾル製法」最新のコロイド化學を應用し、銀を白檀油（共に治淋藥の双璧）中に極微粒子、コロイド狀に分散する大發見によつて完成された銀オルガノゾルサンタル油にして最も權威ある銀の內服治淋新藥である。

特殊醫治作用

即ちバロールを內服の結果、銀が血管淋巴管に吸收され體液そのものに強い藥效を與へ、その循環を利用して全組織に浸透し、特有のブラウン運動による殺菌作用で——尿道、同海綿體、攝護腺、副睾丸膀胱、腎盂、子宮等の全泌尿系統並に全生殖系統の深部に到達し其處に於て、はじめて淋菌を殺滅する故、男女の慢性淋疾に好適す。又淋疾の初期に於ては症狀が漸次內部に移行する事を豫防しつゝ治療効果を發揮するため急性初期症狀にも極めて安全に短期間に治癒し得る事となり、更らに不便不快のない等、外用局所劑の缺點を充分に補ひ得たものである。

服用後の變化

されば バロール服用後の治療經過は全く獨特にして、次の如き變化が特に著るしい。

▽疼痛が減退消失する
▽尿の濁りが清澄となる
▽血尿、膿尿の排泄が止る
▽婦人白帶下が減少する
▽排尿量を著るしく増加する

而も連服して粘膜を刺戟せず、胃腸障害等の副作用を伴ふ事なく治淋轉機は頗る迅速である。

バロール即ち銀オルガノゾルサンタル油は京都帝大化學研究所內に於て其の特許施設の理化學的操作を以て嚴密製造され、しかも同附屬病院泌尿科並に婦人科に使用され居るものにして、その治驗成績の極めて優秀な結果については同大學醫學部皮膚科泌尿科教室醫學博士片山義郎先生が皮膚科紀要第二十二卷第三號に發表されて、これを醫學會に報告されてゐる。以てバロールが如何に權威ある治淋藥なるかを知る事が出來る。それ故本劑が一般市販の治淋藥と自らその選を異にする點に御注意ありたい。詳細は別項の「淋疾と其の療法」なる冊子を參照されよ。

◇バロールは全國各地有名藥店にあり。若し品切れの節は直接發賣元へ振替、爲替又は代金引換にて御注文願へば至急送りいたします（前金御注文の場合は送料不要、郵券代用可）

價	藥
十	一圓八十錢
	三圓五十錢
	五圓五十錢
送料 內地十五錢 滿鮮四十五錢	

特許製法 バロール

無代進呈 新刊「淋疾とその療法」と題する四六判、四十餘頁、詳細圖解入り冊子を御希望の方は、新聞名を明記の上御申込みあれ。但し一名一冊に限る。

OHKI 發賣元 大木合名會社 東京市神田區鍛冶町大通（神田驛前）振替東京五〇番 代表電話神田二〇四番 大阪市東區淡路町（大手筋西詰）振替大阪一一五番 電話本局二三六番

SANKYO YOHMO-TONIC

拔けても生へる!! それならばよい

毛髪は絶へず新陳代謝の生理的作用で、必ず毎日多少の拔毛はあるものです。

その代り拔けた後から、代り毛が續々と生へて出て呉れゝば良いのですが、毛根が委縮すると拔けた儘で、代り毛が出て來ません。

これではいくら豐なお髮でも次第に薄くなり、毛も細く弱まつて、目立つて禿げて參ります。

毎日お忘れなく ヨウモトニックをお用ひになれば、强力な毛髮榮養精分は、樂々と毛根に吸收されて、その機能を旺んにし、生毛力は増大されて、續々と代り毛が生えて來ます。

其上不快な病的のフケや痒みは一掃され、特有の青春の匂ひは人樣の鼻をタマラナク喜ばせます。

芳香無比の毛髮强壯料 三共のヨウモトニック（登錄商標）

若禿 フケ止 拔毛

發賣元・東京・室町（三共經營）昌製藥株式會社●定價 小瓶 1.20 大瓶 2.00 徳用瓶 5.00（どこの百貨店・藥店・化粧品店にもございます）